«YA NO SOMOS IRIBAR Y DIEZ MAS» (Iriondo)

San Sebastián

EL "GORDO" desbanca al fútbol MESTALLA, AGOTADO

MARCA

Fundador: Manuel Fernández-Cuesta ● Director honorario: Nemesio Fernández-Cuesta

Domingo 21 de diciembre de 1975 — Director: Carmelo Martínez

Despertó Las Palmas

5-0 al Rácing

15-15

balonmano

TROPIEZO CON DINAMARCA

AVISO IMPORTANTISIMO

PARA TODOS LOS ESPAÑOLES SIN BACHILLERATO

Sin límite de edad, a partir de los 14 años, ambos sexos. Ahora en un solo examen pueden obtener el Título Oficial de GRADUADO ESCOLAR. Cómodamente, desde su domicilio, en sus ratos libres, puede obtener tan preciado título el próximo mes de mayo; apresúrese. Solicite hoy mismo, totalmente gratis, folleto informativo

D. ... ...

Domicilio ... ...

Población ... ... Dto. ... Provincia ... ...

INSTITUTO AMERICANO

MENDIVIL, 6 (Dpto. G - 66). MADRID-18. Teléfono 252 57 06/07

TITULAR Y SUPLENTE. El partido de esta tarde, entre otros alicientes, ofrece el del enfrentamiento entre Iribar y Miguel Angel, tituular I y suplente, respectivamente, de la selección. Sería bueno que tuvieran trabajo ambos. Nos referimos al espectáculo

ENTREGA DEL TROFEO FABULOSO A LA MAS FABULOSA DE LAS SELECCIONES.

4º trofeo FABULOSO

El joven y ya clásico Trofeo FABULOSO, instituido por la conocida y popular bodega jerezana PALOMINO Y VERGARA, para premiar la regularidad de los jugadores pertenecientes a equipos de la Primera División de la Liga Nacional de Fútbol, será por cuarto año protagonista del acto de entrega que se celebrará en el salón de actos de RUMASA (paseo de Calvo Sotelo, 41), a las 20 horas, el próximo lunes, día 22. Nuevamente es un portero el ganador del preciado galardón, confirmando la tradicional clase de los guardametas españoles desde los tiempos de Zamora: Pedro Artola. Junto a él forman una fabulosa selección:

ARTOLA

BENITEZ

RUBEN CANO

J. MOANO FERRER

J. M. FERNANDEZ GARCIA

GIULIANO

F. J. LOPEZ GARCIA

A. MONTERO SOCA

SANCHEZ BARRIOS

SOL

WOLF

A la brillantez tradicional del acto contribuirá la presencia de personalidades del mundo del deporte español, así como representantes de la Prensa especializada, siendo servido a continuación un cóctel en honor tanto de los ganadores como de los invitados

FABULOSO
el sabor del éxito

5º trofeo FABULOSO

temporada 75/76

Tras la décimotercera jornada, la Selección FABULOSA queda así:

DEUSTO (Hércules)

TIRAPU (Valencia) — REZZA (Salamanca) — PULIDO (Sevilla) — URANGA (Real Sociedad)

NEESKENS (Barcelona) — CLARAMUNT (Valencia) — SERGIO (Santander)

GALLEGUILLOS (Salamanca) — QUINO (Valencia) — FERRERO (Gijón)

Trofeo FABULOSO ORO

	JUGADOR	EQUIPO	COEFICIENTE
1.	REZZA	Salamanca	4,23
2.	NEESKENS	Barcelona	4,00
3.	DEUSTO	Hércules	4,00
4.	TIRAPU	Valencia	3,92
"	SERGIO	Santander	3,92
6.	URANGA	Real Sociedad	3,91
7.	PULIDO	Sevilla	3,90
"	L. PEREIRA	Atlético Madrid	3,90
9.	CLARAMUNT	Valencia	3,83
10.	PIRRI	Real Madrid	3,77

NOTA.—No hay variaciones en la Selección FABULOSA, que, por tercera semana consecutiva, permanece intacta. Rezza, por su parte, permanece de líder solitario, aunque esta semana perdió unas centésimas de su ventaja.

FABULOSO
el sabor del éxito

Ciudadanos del mundo

TODAVIA no había yo nacido cuando Edouard Herriot puso, en la rueda de una política más solidaria entre los pueblos, la idea de los Estados Unidos de Europa. Una idea que, al cabo de medio siglo. sigue en la nube de los deseos pues, aunque todos dicen que sí, luego resulta que no. El hombre, aunque haya sido definido como «una caña que piensa», resulta que la mayoría de las veces piensa en coto, lo más cerrado posible, y así la mayoría sonriera cuando hace muchos años lancé mi tesis, adrede extrema, de un mundo con un idioma común, un documento de identidad común y una moneda común. Porque frente a un concepto universal ocurre que se alzan, no sólo los patriotismos —que son legítimos— sino todos los patrioterismos, los provincianismos de cada país, y hasta increíbles aldeanismos. Todo eso que ha podido superarse en los más importantes estratos de la cultura y de la ciencia, y que muy difícilmente será posible en lo demás.

Entonces, mientras no se llegue a la meta, seguiremos con nacionalidades, fronteras, pasaportes, etc., y ese localismo a ultranza que lleva, incluso a que dentro de un país, lo importante esté en ser de un lugar determinado. Y, en lo más triste, a que a un ciudadano se le mire también con razones de paisanaje, como si eso fuera lo más fundamental.

España es uno de los países menos chauvinistas que conozco —la palma se la llevan los franceses, que para eso engendraron el chauvinismo— y, desde luego, no me importa. Los tiempos van demostrando que la Historia es una cuestión de interpretación. Y hasta me divierto cuando, con mala uva, en Méjico o en Bélgica me recuerdan a Hernán Cortés o al Duque de Alba algunos patrioteros de perra gorda, porque a mí no se me ha ocurrido nunca tenerle tirria a Augusto o Napoleón, y menos a sus descendentes, a cuenta de un mundo que se movía así.

Por todo eso, me parece muy bien que, en defensa de las normas vigentes para las selecciones nacionales de fútbol, se cuiden las parcelas (que acaban de recibir ese aliento práctico de cien millones para juveniles) y se esté alerta. No seré yo quien defienda una falsificación si la hubiere. Ahora bien. definida una limitación que salve los intereses de la selección española y sus compromisos, creo que también a España se la prestigia con los nombres de los clubs y que, al propio tiempo, es absurdo que se pongan peros por sistema a la participación extranacional en algo que, además de un deporte, es un espectáculo. Nos guste o no nos guste, el fútbol se ha profesionalizado, precisamente por ser un espectáculo al que se le exige el máximo, en ejecución y en dirección. Aunque ya es curioso que en la dirección técnica, en los entrenadores, nadie haya levantado ninguna voz, por superlocalista que sea.

CARMELO MARTINEZ

Extraño sparring

Conocida la noticia de que el ex campeón mundial, George Foreman, está preparando su combate contra Ron Lyle, podría suponerse que esta leona oficia de sparring. No es así, aunque Foreman haya dado pruebas de valiente. La leona —una jovencita leona— es de su propiedad. La crió el púgil y la tiene en su rancho Livermore, donde Foreman cumple su preparación. La leona, en todo caso, abraza al boxeador deseándole suerte

(Foto Cifra.)

el de la i

El Coruña, otra vez

Se ha escrito y se ha dicho, en muchas ocasiones, que los clubs que llevan el nombre de la capital cuentan con más ambiente y más afición en torno. El Barcelona, el Madrid, el Sevilla, el Valencia y el Athletic de Bilbao pueden ser ejemplo, pues todos ellos tienen más socios, más fama y más ambiente que los que le hacen la competencia en la misma ciudad, hasta el extremo de haber desaparecido de las filas de primer rango algunos, como el Levante y el Arenas, oponentes históricos a los de Mestalla y San Mamés.

También se dice que cada regla tiene su excepción. Y en este caso la excepción es el Coruña, que llevando el nombre de la capital de su provincia cuenta con menos seguidores que el Celta, que es el club gallego por antonomasia, al menos para los que nacieron en las meigas tierras. Así cuando desapareció el Deportivo —hasta sus seguidores le quitan lo de Coruña—, solamente sufrieron algunos vecinos de la Torre de Hércules o de los Cantones, pero no demasiado. La bomba ha sido cuando el Celta se fue hacia abajo.

Con todo, en La Coruña hay hombres que no se rinden. Y por eso, después de bajar a Tercera y recuperar un puesto en Segunda, el equipo de Riazor anda en la lucha por el regreso a la División de Honor, en cuyas páginas escribió importantes hazañas y dejó recuerdos —como aquella delantera llamada la Orquesta Canaro—, llenos de sabor y encanto futbolísticos.

Celebraríamos mucho que volviese a renovar aquellos éxitos.

MARCA Diario Nacional de los Deportes - Año XXXIV - N.º 10.567 - Domingo 21 de diciembre 1975
Empresa: Prensa del Movimiento. Avda. Generalísimo, 142. Tel. 2150640 y 2152240. Madrid-16. D. L.: M-620-1958
8 ptas. Ediciones urgentes: 9 pesetas

En Chamartín, 11 «leones»

Iriondo: "YA NO SOMOS

«Con un Cruyff seríamos campeones»

- **«El Madrid, de los mejores clubs del mundo»**
- **«Siempre es bueno empatar fuera»**
- **«¿Ambiente? No creo que influya en el terreno»**

—¿La lotería?

—Ni he mirado.

—Eso es que no.

—Prefiero que me toque mañana.

—¿Es lo mismo que el «gordo»?

—Hombre, el «gordo» nunca viene mal. Pero prefiero tener suerte mañana en el partido.

El Athletic llegó a Madrid ayer por la mañana, bien tempranito. De la estación al hotel; del hotel a la Ciudad Deportiva. Ligero entrenamiento, con viento de la sierra y frío helador. Por la tarde, al cine. «Rollerball» se llama la película. Entre el No-Do y los primeros compases del film abordo a Iriondo.

—Perdón por el atraco, «míster». ¿Me da diez minutos?

—¡Diez minutos! ¡Pero si va a empezar ya la película!

Imagino que alguien le habrá contado al bueno del entrenador bilbaíno lo que ocurrió en las primeras escenas. Fueron más de diez minutos de charla.

EN BUENA LINEA

Este Bilbao que nos llega a Madrid ha sorprendido a propios y a extraños. De su malísima clasificación en la temporada pasada, a los primeros puestos en la actual.

—¿Cierto?

—A mí no me sorprende la marcha que llevamos. Estamos en una buena línea, aunque podíamos andar más arriba. En casa perdimos un punto y fuera estuvimos a poco de sacar otro.

—Pues el pasado domingo...

—Es que ganábamos por cinco-uno en el descanso. Los jugadores se confiaron por la ventaja y además el Valencia nos hizo un gol poco después del descanso. Se crecieron; nosotros creímos que el encuentro estaba ventilado y... Bueno, y que en la segunda mitad jugamos mal.

Imagino que un accidente lo tiene cualquiera. Todos los equipos han pasado por el «aro». El Athletic viene de jugar mal y con una baja.

—No puedo contar con Carlos. No cabe duda de que es un jugador importante en el equipo. Fue máximo goleador en la temporada pasada. Las obligaciones del servicio militar le han impedido viajar en esta ocasión.

CANCIONES OLVIDADAS

El cántico inventado en San Mamés, aquel que colocaba a Iríbar en el pedestal, no se oye con tanta fuerza. Ha pasado el tiempo y parece que el Athletic se ha hecho con un cuadro compacto.

—Más que «leones», «cachorros», ¿no?

—De todo hay. Tenemos una mezcla de jóvenes y veteranos que nos va muy bien.

—Pero el Athletic ya no es Iríbar y diez más.

—No, no. Aquello pasó. Ahora son once jugadores, todos iguales.

—Un portero, un medio y un extremo. ¿Son la base del equipo?

—Si me habla de Iríbar, de Irureta y de «Chechu», le diré que son tres piezas importantes en el esquema.

—Irureta es un «tesoro».

—Está dando un buen rendimiento. Creo que su concurso nos ha venido muy bien.

—¿Se fichó gracias a usted?

—El año pasado ya estuvimos tentando su traspaso. No se pudo conseguir entonces, pero sí en esta temporada.

FUTBOL-SUERTE

El líder es el anfitrión. El líder no ha perdido ningún partido y sólo ha dejado robarle un punto de su estadio.

—¿Perderá otro?

—No existen imposibles dentro del fútbol. Ni siquiera existen imposibles en Chamartín.

—¿Usted es capaz de empatar?

—Mi equipo es capaz de ganar al mejor y de perder con el peor.

—Noventa minutos fundamentales.

—No cuentan más que esos. Ni los nervios de antes ni lo que pueda ocurrir después. Todo depende de como se desarrolle el juego de esos minutos. Depende de las ocasiones, de la suerte...

—¿Vale el empate?

—Siempre es bueno sacar un punto en terreno ajeno. Vamos a jugar lo mejor posible y Dios dirá al final.

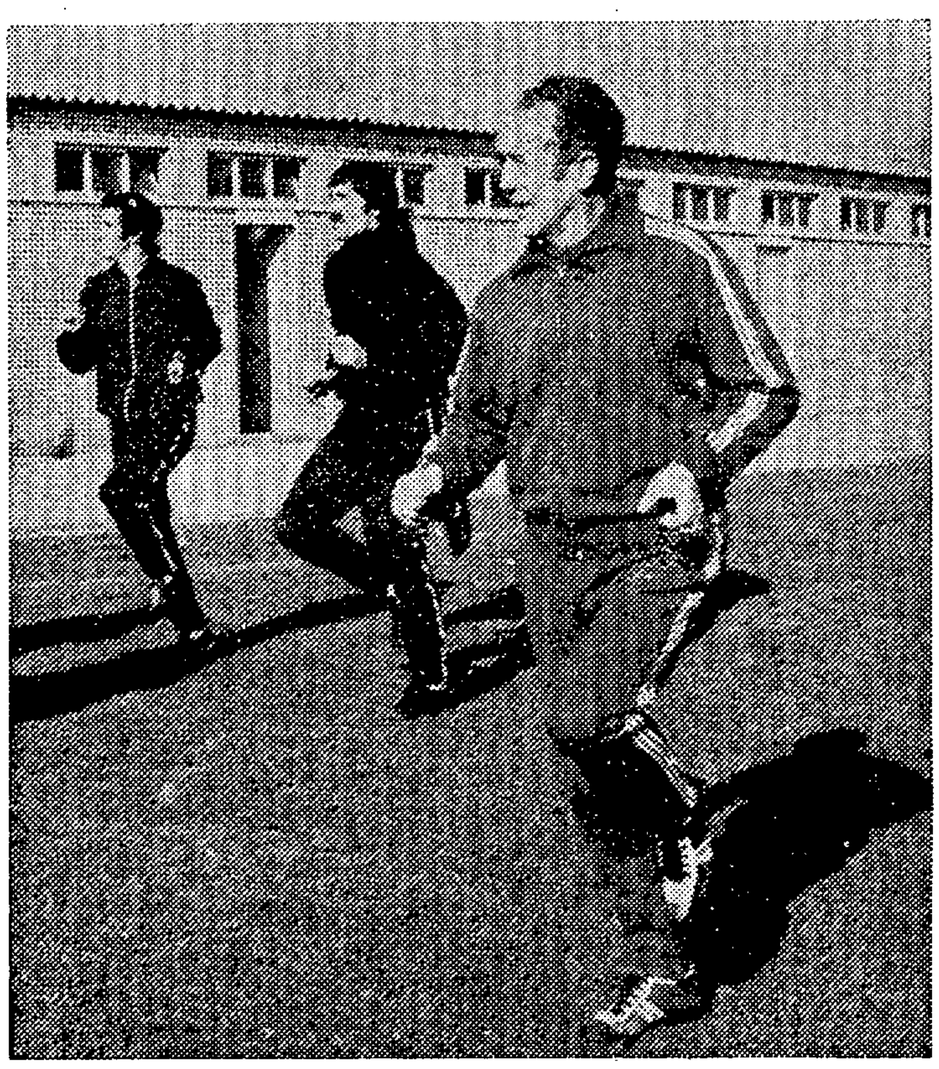

PRACTICAR CON EL EJEMPLO.—Para no ser menos que sus jugadores, Iriondo corre junto con los «leones». Hoy tendrán enfrente al líder. A Iriondo le convence un empate contra «uno de los mejores clubs del mundo» (Foto Zarkhijo.)

BUEN AMBIENTE

Se ha escrito demasiado sobre las declaraciones de Bernabéu. Uno piensa que se han llevado más lejos de lo deseable. Quise saber la opinión de Iriondo.

—Es posible, sólo posible, que el ambiente esté enrarecido. Pero no creo que eso se refleje en los jugadores. Al fin y al cabo, ellos no tienen ni arte ni parte en el asunto.

—¿Está bien el rival?

—Yo creo que sí. Dicen que no juega buen fútbol. Sólo he visto uno de sus partidos y por televisión. Creo que para ser líder hay que jugar bien, ¿no?

—Vuelve Breitner.

—No voy a descubrir ahora al Madrid. Para mí es uno de los mejores equipos del mundo. Tienen buenos jugadores y cualquier ausencia la suple con garantías.

—¿Y ustedes?

—Tratamos de hacer lo mismo.

PINTAN ORIUNDOS

Era inevitable tocar el tema. El Athletic, contra los oriundos y los extranjeros; el Madrid, con oriundos y extranjeros.

—Quiero que me conteste como entrenador de fútbol que es usted. ¿Acepta los extranjeros?

—Como entrenador del Athletic tengo que estar en contra de la importación. Para nosotros, la llegada de foráneos es un «hándicap», mientras que para los demás es un refuerzo, un beneficio. Me interesa, como al club, que nuestros jugadores sean vascos y que cuantos menos extranjeros haya en nuestro deporte, mejor.

—Si el Athletic tuviese un Cruyff...

—Seríamos campeones de Liga.

—Pídalo a los Reyes Magos.

—No lo haré porque sería ir en contra de la forma de pensar de todos nosotros.

El sábado por la tarde, «Bollerball»; el domingo, veinte horas después, fútbol. Parecido, pero no tanto.

—Perdón por el atropello, Iriondo.

RAUL J. SANTIDRIAN

¡FALTA!—No vale empujar. En un partido, tal maniobra es sancionada. Pero los bilbaínos, que se entrenaron ayer por la mañana en la Ciudad Deportiva, utilizaron el ejercicio como preparación ante el encuentro de hoy.—(Foto Zarkhijo.)

PO LA MINA

HOY, DOMINGO día 21 de diciembre de 1975, a las 3,30 de la tarde

CAMPEONATO DE CASTILLA

Primera Regional Preferente

C. D. MOSTOLES - ATLETICO MADRILEÑO C. F.

VENTA DE LOCALIDADES. En las taquillas del campo, el DOMINGO 21, día del partido, desde las 2,15 de la tarde.

IRIBAR Y DIEZ MAS"

Alineaciones

ATHLETIC DE BILBAO
Entrenador: RAFAEL IRIONDO
Suplentes: ZALDUA (portero); MADARIAGA, ZABALZA Y OTAOLEA.

IRIBAR (1)
LASA (2) ASTRAIN (5) ESCALZA (3)
GOICOECHEA (4) ROJO II (6)
DANI (7) VILLAR (8) VIDAL (9) IRURETA (10) ROJO I (11)

●

GUERINI (11) SANTILLANA (9) AMANCIO (7)
NETZER (10) DEL BOSQUE (6) BREITNER (8)
CAMACHO (3) BENITO (5) PIRRI (4) SOL (2)
MIGUEL ANGEL (1)

REAL MADRID
Entrenador: MILJAN MILJANIC
Suplentes: GARCIA REMON (portero); RUBIÑAN (12), VITORIA (14) Y SANCHEZ BARRIOS (15).
Campo: CHAMARTIN
Hora: 4,30 TARDE
Arbitro: GURUCETA (Guipuzcoano).

Tándem por la banda derecha

Lasa: «Sí, tenemos posibilidades»

Dani: «Nuestra ventaja, jugar fuera»

Hay dos jugadores en el conjunto de Iriondo que posiblemente tengan muy preocupado a Miljanic. Se trata del goleador Dani, que parece estar con total clarividencia a la hora de ver puerta, y Lasa, que es titular indiscutible.

—¿Correcto lo de titular indiscutible, Lasa?

—En lo que va de temporada he jugado todos los partidos, excepto dos por sanción. No obstante, esto no implica que sea titular indiscutible. A mi forma de ver, no hay ningún jugador que pueda asegurar que tiene un puesto en un equipo.

—¿Difícil papeleta ante el líder?

—¿Cómo difícil? Muy difícil... Demasiado.

—Pero el Athletic ¿tiene posibilidades de puntuar?

—No cabe duda que las tenemos. Un partido, como hemos dicho en infinidad de ocasiones, dura noventa minutos y puede ocurrir de todo. A pesar de ello, insisto en que lo tenemos muy difícil. El Madrid está en un buen momento, como lo demuestra su clasificación.

DOS LEONES. — Lasa y Dani son fundamentales en el actual equipo que entrena Iriondo. Hoy tendrán oportunidad de demostrarlo en Chamartín. — (Foto Zarkhijo.)

—Y la situación del Athletic en la tabla, ¿se ajusta a los méritos realizados?

—Hemos podido mejorar algún resultado con algo de suerte, pero, sinceramente, no podemos quejarnos.

—¿Lo que estima más peligroso del Madrid?

—¡Y qué se va a destacar! Es todo el bloque. Tiene un conjunto completísimo, con individualidades que no voy a descubrir ahora.

—¿Qué jugador madridista le suele marcar habitualmente?

—Han sido varios, pero me da la impresión de que quien va a tener que marcar seré yo al jugador que me asignen.

DANI

Daniel Ruiz Bazán es el máximo goleador del Athletic. Con ocho tantos, amenaza el liderato de Quini en el Pichichi.

—¿Es este año el año de la consagración de Dani?—le preguntamos.

—Hasta el momento, las cosas no me están saliendo mal. He conseguido ocho goles, con la particularidad de que he tenido oportunidades que se han malogrado por mala suerte.

—El estirón fue en los cuatro conseguidos ante el Sevilla, ¿no?

—Fue un día de aciertos completos. Eso no es normal. Conseguir un gol cuesta cada día más trabajo.

—¿Quizá por la dureza de las defensas?

—También influyen las situaciones tácticas. Los defensas, generalmente, son lo duros a que están obligados a ser, desde el momento que su misión es evitar goles.

—Hablamos del partido ante el Madrid...

—Nuestra ventaja es que jugamos fuera. Si perdemos se habrá dado un resultado previsto. Por el contrario, si conseguimos puntuar, cosa que, por supuesto, no es imposible, habremos dado un importante paso adelante.

—Lo normal es que le marque Benito...

—Un jugador fenomenal. Ahí está de titular en la selección nacional.

—En la última visita a Chamartín, el Elche sacó un punto. ¿Favorece o perjudica esto al Athletic?

—Ni lo uno ni lo otro. Cada partido no tiene ninguna relación. Los resultados que se obtienen así lo venen demostrando.

—¿Un pronóstico?

—No me atrevo, pero quiero una «X».

Lasa y Dani, dos bastiones vascos que serán piezas fundamentales.

ROGELIO NUÑEZ

Miljanic

«Del Athletic me preocupa todo»

• «Entramos en una fase muy interesante y difícil»

Tal como se presumía, Breitner sí.

—Paúl se ha entrenado bien y ha golpeado al balón con fuerza. Ya se ha recuperado y está, pues, en condiciones de sernos útil. Hoy se le ha sometido a un test de aptitud física y ha respondido. Aparte, la palabra definitiva la tenía él mismo y, según me ha dicho, puede y quiere jugar.

Enfrente, el Athletic, un adversario del que Miljan Miljanic —¡cómo no!— recela.

—Es un equipo que dispone de casi todo. Su historia y su categoría le avalan. Ahora cuenta con buenos jugadores y practica un fútbol de gran clase.

—¿Tan alta como para inquietar al Madrid en su propio Chamartín?

—Pues, sí. El cuadro bilbaíno suele hacer siempre encuentros importantes en la capital. No se olvide tampoco de que en la temporada pasada fue el que rompió nuestra imbatibilidad. Claro que ello aconteció en San Mamés. En fin, me merece el máximo respeto. Y...

—¿Sí...?

—Espero que el aficionado presencie un partido bonito y pleno de deportividad. No en vano se trata de un duelo en la cumbre. En realidad, del Athletic me preocupa todo.

—¿Tal vez porque el Madrid no se halla precisamente en su mejor momento de la campaña?

—No, sino porque, como le dije antes, dispone de casi todo. No hay que despreciar su entidad. Por otra parte, es lógico que los conjuntos experimenten altas y bajas en su rendimiento a lo largo del Torneo.

Discreta evasiva de Miljanic.

—Y mientras, el Atlético en San Sebastián, y el Barcelona en Valencia. ¿Va a estar usted pendiente del marcador de ambas contiendas?

—En absoluto. Yo sólo atiendo a los míos. ¡Allá cada cual con su problema! No obstante, sí que es cierto que entramos en una fase muy interesante y difícil del Campeonato. Debemos afrontar cinco compromisos fuertes y tres de ellos en campo ajeno. Por eso hemos de procurar amarrar por todos los medios los puntos que se disputen en el nuestro y, si es posible, con buen fútbol.

Una última cuestión:

—¿Velázquez?

—Viene ejercitándose bien, pero sigue sufriendo una pequeña molestia. Le necesitamos y, por ello, el lunes he acordado una reunión con el doctor y él, a fin de elaborar un programa de trabajo que valga para eliminarle por completo. En una semana, en dos, en un mes o en el tiempo que sea preciso, mas hay que eliminarla. Igualmente voy a consultar con el médico respecto a José Luis y a Andrés. Este segundo también soporta una molestia muscular y, en consecuencia, ha empezado a prepararse de un modo especial y al margen de sus compañeros.

Miljanic, perenne previsor.

MARTIN NARRILLOS

ESTADIO SANTIAGO BERNABEU

HOY, DOMINGO DIA 21 DE DICIEMBRE — A las 4,30 de la tarde

CAMPEONATO DE LIGA — Primera División

ATHLETIC CLUB DE BILBAO - REAL MADRID C. de F.

SEPTIMO PARTIDO DE ABONO

VENTA DE LOCALIDADES.—HOY DOMINGO, taquillas interiores de Estadio, puerta 42 (NUMERADAS); exteriores, taquilla núm. 1 (DE PIE); NUMERADAS Y SIN NUMERAR, avda. Monte Igueldo, 6 (Bar Bella Luz); Mesón de Paredes, 2 (Casa Mariano); Bravo Murillo, 283 (Bar La Mezquita); Joaquín García Morato, 147 (Casa Juanito); Alcalá, 199 (Bar Restaurante Rosario), y plaza San Miguel 9 (Bar San Miguel), de 11 a 1,30 tarde, y en las del Estadio, desde las 3,15 de la misma en adelante.

Señores socios del Real Madrid, carnet y recibo corriente.

EL BILLETAJE DE ESTE ENCUENTRO VA CONTRASEÑADO CON EL NUMERO «7».

La entrada del personal de servicio del Estadio será a las 2,45 de la tarde.

En Sarriá, media hora antes

CASZELY, EXTREMO ZURDO

• Muñoz: «Venimos con la ilusión de ganar»

BARCELONA 20. (De nuestro corresponsal, ALFREDO RUEDA.) El Granada ha llegado tarde a nuestra ciudad. Poco antes de la hora de la cena. Lo ha hecho en plan de gran equipo. La expedición se ha alojado en el hotel más nuevo y de superior categoría: Princesa Sofía. En uno de los salones, Miguel Muñoz atendió con suma corrección y toda suerte de informaciones a los periodistas que aguardaban la llegada del equipo granadino. Muñoz no es un conformista y dijo:

—Nosotros, como ante cada adversario, vamos a procurar ganar. Comprendemos que el empeño va a ser difícil por cuanto el Español posee un buen equipo y, además, juega en su campo, en donde se desenvuelve con singular fuerza y habilidad, pero, repito venimos con la ilusión de ganar los dos puntos.

—¿Cómo marcha el Granada?

—Hemos de mejorar. Necesitamos ser más ambiciosos y, a pesar de que la suerte no nos ha sonreído por ahora, creo que el equipo va desenvolviéndose con eficacia.

7 —¿Tiene ya decidida la formación base?

—En principio sí. Santi hace dos meses que no juega y todavía no ha recuperado plenamente la confianza. Inicialmente jugarán los siguientes: Puente; Calera, Castellanos, Ederra, García Blanco; Angulo, Grande, Oruezábal, Megido, Parits y Lorenzo.

El tiempo sigue siendo frío, por debajo de lo que anuncian las predicciones meteorológicas, pero lo cierto es que en Granada también sopla el tiempo invernal y que los granadinos no se han extrañado de la temperatura que ha nencontrado en Barcelona.

ESPAÑOL

Por su parte, el Español, tradicional en la elección de la concentración, se ha recluido hoy en Castelldefels. Una llamada de última hora al hotel donde se alojan nos ha servido para cambiar impresiones con el vicepresidente y delegado deportivo, Carlos Carenci, quien nos ha dicho:

—No hay novedad; están aquí todos los jugadores anunciados.

—¿Podemos saber definitivamente en qué puesto jugará Caszely o, mejor dicho, a qué jugador sustituirá?

—Esto es algo que no lo ha desvelado todavía Santamaría, pero parece que de salida se quedará en la banda Jeremías y que Caszely pasará a ocupar su demarcación.

En tal caso el Español frente al Granada formará con: Echevarría; Ramos, De Felipe, Verdugo; Osorio, Ferrer; Manolín Cuesta, Solsona, Amiano, Fernández Amado y Caszely.

Por primera vez van a jugar en Barcelona Caszely y Fernández Amado desde el principio. Ambos han sido los más resonantes fichajes del Español en la temporada que se está jugando, puesto que Jeremías no acaba de ambientarse y, sobre todo, no entra en funcionamiento como hombre-gol, para cuyo cometido fue traído desde Portugal.

El partido se adelanta en media hora. A pesar del frío, se prevé una buena entrada en Sarriá; no en vano los equipos andaluces son los más taquilleros en razón de la numerosa colonia que de aquella región hay en Barcelona.

Sarriá, 4,30 tarde.

Arbitro, Medina Iglesias (Asturiano).

Carriega, preocupado

Giménez debutará en La Romareda

G. Traid: «No jugaremos al cerrojo»

ZARAGOZA 20. (De nuestro corresponsal, ANGEL GIMENEZ.)—Dos puntos importantes los que tiene en juego mañana el Zaragoza frente al Salamanca, que dirige un hombre bien conocido y apreciado por estos lares: José Luis García. El cuadro charro, dentro de su modestia, es de los que luchan hasta el final y siempre suponen una seria amenaza en cualquier campo. Sin ir más lejos, en la temporada anterior arrancó un punto merecidamente en La Romareda.

Carriega, tras la última sesión de trabajo, facilitó la lista de jugadores que quedaron concentrados esta noche en el hotel de costumbre. Está integrada por Junquera, Nieves, Heredia, Bastos, Manolo González, Royo, García Castany, José González, Duñabeitia, Simarro, Diarte, Juanjo, Cambón, Jiménez y Porta.

—¿Tiene decidido el equipo?

—Casi con toda seguridad, jugarán: Junquera; Giménez, Manuel González, Royo; Duñabeitia, Bastos; Simarro, García Castany, Diarte, José González y Juanjo.

—¿Cómo debe interpretarse ese «casi con toda seguridad»? ¿Es que hay alguna duda?

—En el lateral derecho. Lo más probable es que juegue Giménez—lo que supondría su debut oficial en La Romareda en Primera División—; pero también es posible que salga Heredia, ya que respondió perfectamente a la prueba. Sin embargo, lo más probable, casi seguro, es que juegue Giménez. El chico está muy ilusionado después del buen partido que realizó en Elche y es lógico que haya hecho méritos para volver a tener su oportunidad.

—¿Qué pasará ante el Salamanca?

—No descubro nada si digo que es un partido muy difícil. No es un tópico. El conjunto salmantino es muy homogéneo, sólido atrás, y es dificilísimo hacerle un gol.

El equipo está con la moral alta.

SALAMANCA

La expedición charra llegó mediada la tarde. Los salmantinos se encuentran alojados en un hotel céntrico.

—¿Qué hombres trae?—se le preguntó a José Luis.

—Apunte: D'Alessandro, Aguinada, Iglesias, Lanchas, Rodri, Bustillo, Juanjo, Rezza, Robi, Pita, Enrique, Lacasa, Víctor, Alvares, Galleguillos y Pérez.

—¿Equipo decidido?

—Pues, sí. Será éste: D'Alessandro; Iglesias, Bustillo, Rezza, Lanchas; Pita, Robi, Enrique; Galleguillos, Víctor y Pérez.

—Ya sabe que el Zaragoza no está bien...

—Bueno; pero precisamente por eso buscará con más ansia los puntos.

—Como zaragozano conoce bien la Puerta del Carmen, ¿no?

—Sí, claro; pero si lo dice porque el Salamanca vaya a jugar muy cerrado, con un cerrojo, quiero avisarle de que en ningún campo donde hemos actuado se nos ha dicho tal cosa. Fíjese, van a jugar los mismos que lo hicieron en casa contra el Madrid, y en aquella ocasión las crónicas hablan de que fuimos el equipo que más había acosado al líder. Saque las conclusiones.

LA ROMAREDA: 4,15 tarde.
ARBITRO: Lamo Castillo (Castellano)

Confirmado por Szusza

G. Fernández suple a Esnaola

• El Oviedo, a quebrar su mala racha

SEVILLA 20. (De nuestro corresponsal, MARTIN BENITO.)—Después del entrenamiento de esta mañana, ha quedado concentrado el Betis en el Hotel María Luisa Park con los mismos jugadores que anunciábamos ayer. La derrota sufrida en El Sardinero y la recuperación de algún lesionado ha permitido al entrenador introducir algunos cambios. El más sorprendente será el de García Fernández por Esnaola, a quien se da descanso. Cobos será el lateral izquierdo, en lugar de Lobato. Cardeñosa estará en la línea medular, tras haberse recuperado de la lesión sufrida en Santander. Jugarán, pues, según nos ha manifestado el propio entrenador, los siguientes: García Fernández; Bizcocho, Iglesias, Biosca, Cobos; López, Alabanda, Cardeñosa; Benítez, Mendieta y Rogelio. En el banquillo se encontrarán Esnaola, Sabaté y Escalante. Los verdiblancos han perdido muchos puntos en casa y ello trae un tanto preocupado a Szusza. El Oviedo es uno de los equipos ante el que un tropiezo tendría un doble valor negativo, mientras que el triunfo es garantía para mantener el valioso positivo que figura en la cuenta bética.

Hemos dialogado brevemente con el entrenador bético.

—¿Cómo ve el encuentro ante el Oviedo?

—A nosotros sólo nos interesan los puntos. Esta temporada hemos perdido demasiados en nuestro campo y el objetivo actual es sumar cuatro frente a los dos equipos que nos corresponde jugar en casa hasta el final de la primera vuelta. El primero, ante el Oviedo, y el otro, frente a Las Palmas. Al Oviedo le he visto jugar por televisión, y físicamente anda bien. En el plan técnico y táctico, creo que es superior el Betis, y espero que luchará al máximo para hacerse con el triunfo.

A lo largo de la semana ha caído agua sobre Sevilla y el Estadio Benito Villamarín no sabemos cómo se podrá encontrar mañana, aunque se ha cuidado mucho su buen estado.

—¿Podrá beneficiar a los ovetenses un campo pesado?

—El barro sería favorable para ellos, porque están más acostumbrados. Confío en que el terreno de juego se encuentre en perfectas condiciones. Durante toda la semana hemos evitado entrenar en él para que no se deteriorara.

OVIEDO

El Oviedo llegó esta mañana a Sevilla, alojándose en el Hotel Colón. Los expedicionarios llegaron con buenos ánimos, seguramente porque los muchos puntos cedidos por los propietarios del Benito Villamarín les abre las esperanzas de alcanzar ellos también alguno. La tarde la dedicaron a acudir a una sesión cinematográfica. En la expedición vienen los siguientes jugadores: Dujkovic, Carrete, Tensi, Laguna, Ortuondo, Maxi, Iriarte, Bartolotta, César, Cortés, Vall-Llovera, Alarcón, Lolín y Galán. En cuanto al equipo, parece que de no ocurrir nada anormal será el compuesto por: Dujkovic; Carrete, Tensi, Vicente, Laguna; Maxi, Iriarte, Bartolotta; Cortés, Vall-Llovera y Alarcón.

Miera, como sus hombres, confía en que la mala racha de su equipo acabe pronto y que pueda jugar con mayor confianza en sus propias posibilidades.

Villamarín, 4,30 tarde
Arbitro, Orrantia (Navarro).

En Mestalla se agotan las localidades

W. W. teme el ataque «che»

Mestre:

«Debemos ganar»

VALENCIA 20. (De nuestro corresponsal, JOSE MARIA ARRAIZ.) — Tras el partido de Tercera Mestalla-Manresa, los jugadores del Valencia, que presenciaron el encuentro, se han trasladado al parador de El Saler, donde han quedado concentrados. Mestre confirma la alineación que se propone presentar mañana y que de salida será la siguiente: Balaguer; Cerveró, Barrachina, Cordero, Domingo; Tirapu, Claramunt I, Planelles; Rep, Quino y Keita.

—Cuando apenas si faltan veinticuatro horas, ¿cuál es su estado de ánimo?

—A medida que nos acercamos a la hora de la verdad me siento más preocupado. El partido es de mucho compromiso. Y al Barcelona, equipo formidable, deben sentarle bien los aires del Luis Casanova.

—¿Pesimista?

—Nada de eso. Creo que jugaremos bien y que venceremos. En menos palabras, debemos ganar.

—¿Será Tirapu el encargado de vigilar a Cruyff?

—Todo depende de la situación que en la cancha ocupe el holandés. Puede ser Tirapu quien le marque o puede ser otro. Ya he adoptado las medidas oportunas.

La hinchada, aunque no las tiene todas consigo, alimenta la ilusión de que el Valencia logrará imponerse. La expectación ha rebasado virtualmente su techo normal. Las localidades, las taquillas, están a punto de agotarse.

BARCELONA

Llegó el Barcelona con algún retraso. Se ha alojado en un nuevo hotel de la costa situado a corta distancia del cuartel general del Valencia. También han llegado los primeros seguidores del equipo catalán, quienes por las calles céntricas de la ciudad exhiben correctamente sus banderas y su desbordante euforia. En general, están convencidos de que los azulgranas batirán mañana a los valencianistas.

Weisweiler tiene la intención de presentar, en principio, la misma formación que goleó al Español. Es decir: Artola; Tomé, Migueli, Costas, De la Cruz; Neeskens, Marcial, Asensi; Rexach, Cruyff y Fortes. Sin embargo, personas muy vinculadas al club barcelonés no desechan la posibilidad de que se recurra a los servicios de Mir, bien para sustituir a Rexach o bien para reemplazar a Marcial. Pero esto entra en el hipotético terreno de los rumores. Además de Mir han venido Mora, Corominas y Sotil.

El pronóstico del técnico alemán es muy risueño para sus colores:

—Creo que mañana vencerá el Barcelona. Tengo plena confianza en mis jugadores. Claro que no ignoro que el partido es harto difícil para nosotros. El Valencia, que metió cuatro goles al Athletic en San Mamés, cuenta con una delantera inquietante.

A nosotros no nos cabe duda, el Barcelona pondrá toda la carne en el asador. La confrontación de mañana es una prueba clave para el conjunto catalán. Sueña con alcanzar al Madrid. Y esto es un acicate para los hombres del once azulgrana, que darían un gran paso si acertaran a puntuar en el Luis Casanova.

MESTALLA: 5 de la tarde.
Arbitro: JUANGO (Návarro).

ESTADIO VICENTE CALDERON

HOY, domingo día 21 de diciembre de 1975, a las doce de la mañana

CAMPEONATO NACIONAL DE LIGA
TERCERA DIVISION - Grupo segundo

C. D. CARABANCHEL - ATLETICO MADRILEÑO

VENTA DE LOCALIDADES.—En las Taquillas del Estadio Vicente Calderón, el DOMINGO 21, día del partido, desde las DIEZ TREINTA de la mañana.

Sinibaldi, sin problemas

Contra el Elche, los titulares

• Marcel: «Podría debutar Díez, hermano del guardameta»

GIJON, 20. (De nuestro corresponsal, ENRIQUE PRENDES.) — Los temores y las preocupaciones de las últimas horas en cuanto a la posible ausencia de algunos titulares en el Sporting se han desvanecido favorablemente. Eran Fanjul, Fabián y Ferrero, lesionados en el partidillo semanal de entrenamiento como consecuencia del mal estado del terreno, los que acusaban molestias y golpes que les obligaron a ponerse en tratamiento médico. Pero en la mañana de hoy, en la última sesión semanal, el entrenador, Sinibaldi, les sometió a una dura prueba y los tres respondieron perfectamente, demostrando encontrarse en condiciones de jugar. En vista de ello fueron incluidos en la relación de jugadores que a partir del mediodía quedaron concentrados, como de costumbre en un hotel de Candás. La lista la integran: Abelardo, Castro, Fabián, González, Redondo, Cundi, Garzón, Herrera, José Manuel, Churruca Ciriaco, Quini, Fanjul, Ferrero y Mesa. En cuanto a la alineación, Sinibaldi se ha decidido por mantener la que viene actuando en los últimos encuentros, con la presencia de Cundi, también restablecido de su lesión. Por tanto, jugarán: Abelardo; Fabián, Redondo, Cundi; Garzón, José Manuel; Churruca, Ciriaco, Quini, Fanjul y Herrero, y como suplentes, naturalmente, Castro, González, Herrera y Mesa.

A última hora de la tarde hemos enlazado telefónicamente con el lugar de concentración en Candás y Sinibaldi nos manifestó su satisfacción por la recuperación física de los lesionados.

Lo mismo ellos que el resto de los jugadores —nos dijo— están en perfectas condiciones. La moral y el espíritu de lucha de todos alcanzan un nivel espléndido y el equipo viene respondiendo bien en el aspecto técnico. Por todo ello, contando con el apoyo del público, confío en resolver satisfactoriamente este encuentro con el Elche, que será un enemigo muy difícil, como lo demuestra el empate alcanzado ante el Madrid en Chamartín, pero nosotros no podemos ceder puntos y defenderemos la victoria con uñas y dientes.

ELCHE

Por su parte, el Elche se encuentra, desde las primeras horas de la mañana de hoy, en nuestra ciudad y para que no tengan motivo de queja los visitantes, Gijón les ha recibido con una jornada soleada y de cielo azul similar a su ambiente levantino, aunque el frío pega con bastante fuerza. Pero, afortunadamente, han desaparecido las lluvias intensas de días anteriores. Los ilicitanos, aprovechando este buen tiempo, pasearon por la ciudad y disfrutaron de la clásica sesión de cine. Su entrenador, Marcel Domingo, considera difícil el encuentro, pero no descarta la posibilidad de lograr algo positivo.

—Venimos —nos dijo— con la ilusión de puntuar y realizaremos el máximo esfuerzo para conseguirlo, aunque comprendo que ello será difícil. Por un lado, la fortaleza del Sporting, y, por otro, la necesidad imperiosa que tiene de asegurarse los puntos para no agravar su situación.

Con el Elche no han podido desplazarse Sitjá, Alfonseda y Melenchón y, además, Rubén Cano, aunque figura en la expedición, no parece que esté en condiciones de jugar, aunque las dudas las resolveré mañana a última hora.

—¿Equipo, por tanto?

—Pues el probable lo integrarán: Díez; Cortés, González, Canós; Indio, Montero; Jaime Cano, Félix, Díez, Gómez Voglino y Antón. De confirmarse este once debutaría Díez, jugador del Ilicitano y que es hermano del guardaméta. De todas maneras, hasta última hora no decidiré si puede alinearse o no Rubén Cano, que de no jugar saldría como suplente junto a Bonet, Cabrero y el portero Fernández.

EL MOLINON: 4,45 tarde.

Arbitro: BORRAS (Balear).

Arsenio no se fía

«Hay que apoyar al equipo»

• Olsen: «Jugamos mejor de lo que dicen los resultados»

ALICANTE 20. (De nuestro corresponsal, FRANCISCO MAS.) La presencia del Sevilla ha despertado gran interés entre los aficionados de la región, deseosos de comprobar la calidad de su guardameta Paco y también la del moreno Biri Biri. La verdad es que los sevillistas están realizando una buena campaña, habiéndose notado mucha animación en las taquillas del club durante la mañana y la tarde, lo que presagia una buena entrada en el Rico Pérez.

Los equipos ya están prácticamente decididos a la espera de la hora de saltar al terreno de juego para dilucidar los puntos en litigio. El Hércules, en su residencia del hotel Sant Yago, hubo de alterar sus planes ligeramente, ya que, al acudir al campo del Benidorm para realizar el entrenamiento, se encontraron con que su estado, debido a las lluvias de los últimos días, no aconsejaba su utilización, por lo que hubieron de regresar a La Nucia, en donde tuvo lugar la sesión de adiestramiento que confirmó que los jugadores se encuentran en perfectas condiciones y que, por tanto, el equipo inicial no tendrá variación y será el mismo de las dos últimas jornadas, a saber: Deusto, en la puerta; José Antonio, Rivera, Giuliano y Carreño, en la defensa; Saccardi, Baena y Juan Carlos, en calidad de centrocampistas, y como hombres de punta, Juanito, Barrios y Carcelén. Quedan a la expectativa, por si se precisasen sus servicios, Santero, Quique, Andreu y Betzuen.

Arsenio manifestó su gran preocupación ante este partido, alertando a los seguidores del equipo para que apoyen desde el principio al fin a sus muchachos, ya que el Sevilla es un equipo peligroso, por lo que no caben confianzas que pudieran resultar desagradables

SEVILLA

El Sevilla, por su parte, llegó a Alicante sobre las diez de la mañana con los hombres anunciados. El equipo sevillista se concentró el viernes por la tarde en un hotel de su localidad, de donde salieron a las siete de la mañana hacia el aeropuerto. Viajaron a Madrid, conectando en Barajas con el vuelo a Alicante. A su llegada a esta capital, Roque Olsen y sus hombres se retiraron a sus habitaciones, y hacia el mediodía dieron un largo paseo en grupo por las principales calles alicantinas, regresando al hotel para almorzar.

—El Sevilla —nos dijo— está jugando más y mejor de lo que dicen los resultados que vamos obteniendo. Falta que mis hombres tomen el aire a la categoría, ya que hay muchos jóvenes que han debutado esta temporada en Primera División con nosotros. Y espero que en la presente ocasión redondeen una buena actuación y consigan, además, un buen resultado. Mantengo una duda en la alineación, que no se despejará hasta mañana en el propio campo: de no jugar Lora, lo hará Alvarez en su lugar. El once inicial más probable puede ser el siguiente: Paco; Juanito, Pulido, Gallego, Hita; Lora, Jaén, Rubio; Plaza, Cantudoy Biri Biri. Además se han desplazado Guerrero, Lorán y Alonso.

RICO PEREZ: 4,30 tarde.

ARBITRO: Martínez Banegas (Castellano).

Todo es alegría en San Sebastián

A 4 jugadores de la Real les tocó el «gordo»

SAN SEBASTIAN, 20. (De nuestro corresponsa, EROSTARBE.)— La lotería ha desbancado al fútbol y el riego de millones con el acaparamiento del premio «gordo» navideño ha distribuido alegrías por todo San Sebastián. Llegó a la fábrica y al cuartel; al comercio y al grupo de chiquiteros... Y para empalmar fútbol y lotería, varios jugadores de la Real Sociedad y del Sanse, los que prestan servicio militar en el regimiento de Sicilia, se han llevado una «prima» correspondiente a las veinticinco pesetillas puestas por cada uno.

—Esa participación tengo yo y creo que lo mismo mis compañeros, porque así se repartió... Total, 187.500 pesetas, exactamente.

Idígoras es el afortunado que me informa. Tan serio como cuando corre por el campo y se mete en el área.

—Los otros son Esnaola, Amuchastegui y Astarbe, además de los del Sanse que hacen la mili con nosotros.

—¡Buen gol!

—A ver si mañana —hoy— cae alguno más...

Había concluido el entrenamiento y después de la última experiencia Elizondo se decidió por Martínez, a los efectos de alinearle desde el comienzo. Con lo que la reaparición de Cortabarría será relativa, ocupando el banquillo a la espera de que fueran necesarios sus servicios. De todos modos es un paso hacia adelante después del largo tiempo de inactividad desde la lesión sufrida en Sofía.

Bien cuidado el terreno, el aspecto de Atocha era muy satisfactorio y a falta de lluvia predomina el frío, aunque no al punto de que deban emplearse pantalones largos. Influirá, sin embargo, para que por la ventajilla de la televisión en cuanto a comodidad, pueda reducir la afluencia de público, lo que está por comprobarse. Lógicamente se hará patente que disminuya el número de acompañantes del Atlético de Madrid, que le seguirá a la distancia de sus receptores.

La Real Sociedad aspira a cortar la racha victoriosa de los rojiblancos, por la cuenta que le trae para mejorar su propia clasificación. Se encargarán de intentarlo: Urruticoechea; Gaztelu, Martínez, Elcoro, Uranga; Murillo, Diego, Zamora; Araquistain, Satrústegui e Idígoras.

ATLETICO

La expedición madrileña llegó en el Costa Vasca y si en un principio estaba programado un entrenamiento en Atocha, luego se cambió de criterio al prescindir de él. Luis mismo lo explicaba:

—Hemos estirado las piernas en un paseo y, por lo demás, descanso.

—¿Con el equipo pensado al tomar el tren?

—Sí; el que ha jugado anteriormente. Y sin novedades en el grupo viajero.

Esto quería decir, y no hizo falta puntualizaciones, que formarán: Reina; Capón, Eusebio, Pereira, Díaz; Marcelino, Alberto, Leal; Ayala, Gárate y Leiviña, con el acompañamiento de Pacheco, Fraguas, Heredia y Aguilar.

Sobre lo que significan partido y resultado para el Atlético de Madrid, está a la vista. Con la ayudita, quizá, o tal vez mayor responsabilidad, de conocer de antemano al encuentro los resultados de la jornada. Lo que podría implicar que, como el Hércules y el Barcelona, hubiera una indirecta y justificada inclinación a que el líder sufriera algún traspié, por el beneficio que de ello se derivaría a quienes tratan de alcanzarle.

Martínez, central contra el Atlético

• No habrá impugnación a Panadero Díaz

PANADERO DIAZ

Como indiqué en la crónica de ayer, sentó muy bien en la Real Sociedad que el Atlético de Madrid tomara la iniciativa de anunciar la situación legal de Rubén Díaz, impugnada por el club blanquiazul en la jornada precedente, y de acompañar su comunicación con las pruebas pertinentes.

—Es el primero que lo hace —comentaba el señor Orbegozo—. Y eso buscamos nosotros, claridad en todo. Podremos incurrir en algún error, aunque hay referencias importantes que informan otra cosa y en tal caso lo reconoceríamos. Pero mientras no se nos pruebe lo contrario procede seguir.

—¿Más impugnaciones?

—Contra Panadero Díaz, no. Otras las podrá haber.

—¿A pesar de la lista definitoria de situaciones que ha dado la Federación con referencia a la última denuncia presentada?

—También las había de antes, que deben disentir de la realidad cuando se han producido las ausencias que se saben en las alineaciones de las recientes jornadas. Y con que la Federación, desde el principio, hubiera efectuado las averiguaciones que procedían para esclarecer todo, se habrían evitado dos problemas.

Tampoco dejó de señalar el señor Orbegozo que a la lista citada le faltaba un nombre con respecto a los ocho que figuraban en las declaraciones.

ATOCHA: 8,00 noche (televisado).

Arbitro: CARREIRA (Gallego).

ANIS CENTURION
EL CHINCHON CON NOMBRE.
G.SAEZ,S.A.

FALTAN
OFICIALES
CHAPISTAS
DE AUTOMOVILES
Talleres Almagro, S. L.
LAGASCA, 81. Tel. 226 99 14
(Ref. M-250.834)

SE NECESITAN
FONTANEROS
y CALEFACTORES
OFICIALES 2.ª
Presentarse en
FORTUNY, 3, bajo derecha
(245.836)

5-0. Despertó la U. D. Las Palmas

Dos goles madrugadores dieron tranquilidad a los locales

Aunque el Santander no se rindió y también tuvo oportunidades

LAS PALMAS, 20 (De nuestro corresponsal, DIAZ CUTILLAS.)

Las Palmas, 5 (Félix, Verde, Trona, Miguel Angel y Morete); Santander, 0.

LAS PALMAS. — Carnevali (2); Martín (2), Wolff (2), Hernández (1); Castellano (1), Félix (2); Verde (1), Trona (2), Morete (1), Germán (1) y Miguel Angel (1). En el minuto veintitrés del segundo tiempo sustituyó Pepe Juan (1) a Trona.

SANTANDER. — Santamaría (1); Díaz (1), Chinchón (1), Macizo (1); Juan Carlos (2), Geñupi (1); Quinito (2), Ufarte (1), Aitor Aguirre (1), Sergio (0) y Zuviría (1). En el minuto setenta y ocho sustituyó Camus a Macizo.

ARBITRO: Soto Montesinos (1).

Dejó de señalar un penalti por empujón de Martín dentro del área a Zuviría. Aplicó bien la ley de la ventaja.

GOLES

1-0. Treinta segundos: Pase de Germán a Martín, que centra desde la derecha, y Félix, sobre la marcha, bate a Santamaría.

2-0. Siete minutos: Córner botado por Miguel Angel; Verde cabecea el balón a la red.

3-0. Veintisiete minutos: Jugada personal de Trona, que combina con Germán; éste le devuelve el balón y el interior derecho bate de gran disparo al meta montañés.

4-0. Cuarenta y siete minutos: Buena combinación entre Verde, Germán y Trona, cediendo este último a Miguel Angel, que remata con la izquierda.

5-0. Sesenta y ocho minutos: Avance de Trona, que pasa en profundidad a Morete; éste regatea al portero en su salida a la desesperada y le bate.

INCIDENCIAS

Buena entrada en el Estadio Insular, en noche de excelente temperatura.

AL FIN, BUEN JUEGO Y GOLES

Por fin resucitó la Unión Deportiva Las Palmas. Ante el Racing de Santander logró su tercera victoria de la temporada y la más amplia que ha obtenido en la presente campaña. Cinco goles reflejan ciertamente la superioridad del equipo amarillo, renacido esta vez tras su zozobrante marcha en la presente Liga. Puede que la clave del triunfo isleño estuviera en los goles marcados en los primeros minutos, porque ello les dio confianza y pudieron actuar sin los nervios de otras veces. No obstante, cuando ya tenía tres goles a su favor, el conjunto canario pasó por el habitual bache de otros partidos, y algunos fallos incomprensibles estuvieron a punto de dar al traste con lo que se había logrado anteriormente. Pero se aguantó hasta el descanso, y luego, en la segunda parte, como Miguel Angel madrugó también en su gol a los dos minutos de iniciado dicho período, y posteriormente el goleador, Morete, también lograba su tanto, se confirmó la victoria suficiente y satisfactoria. La verdad es que el Racing no fue tan malo ni Las Palmas tan bueno. Con no poco el factor fortuna, pero es que también hay que buscarla. Las Palmas, lejos de las imprecisiones de otras veces, esta vez trabajó, y aunque el Racing tratara de reaccionar con ahínco, acabó imponiéndose. Sería injusto dejar de señalar que el Racing tuvo algunas buenas oportunidades. Quinito, en el primer tiempo; Zuviría y Aitor Aguirre, en el segundo, pudieron batir al en esta ocasión inspirado Carnevali.

Pero el dominio de Las Palmas fue más consistente que las reacciones plenas de coraje del equipo montañés. Aunque Germán sigue sin entrar en forma, sí que progresa sensiblemente Trona, que tuvo participación muy directa en tres goles, mientras que Félix ganaba la partida a Sergio. Detrás, Castellano se encargó de cuidar al peligroso Aitor Aguirre, y ni Zuviría ni Quinito pudieron con sus respectivos laterales. Enrique Wolff, aunque realizó dos entregas peligrosas, dio todo un curso de líbero, desdoblándose con facilidad extrema. Y como desde la entrada de Verde y Miguel Angel en el ataque amarillo parece haber ganado éste fuerza, tendremos el porqué Las Palmas ha experimentado tan sensible mejoría.

Al Racing le sorprendió probablemente esta avalancha de los amarillos. Aunque Juan Carlos le ganó la partida a Germán, no ocurrió lo mismo con Ufarte y Sergio, a quienes superaron Félix y Trona. Chinchón y Geñupi tuvieron muchas complicaciones con Morete. Al meta Santamaría no se le puede culpar de ninguno de los goles.

En resumen, partido animado por la abundancia de tantos, jugado con corrección. Lo que ha supuesto de revulsivo para el equipo canario lo tuvo de decepcionante para el Racing santanderino, que no podía sospechar tan estrepitosa goleada. Cosas del fútbol.

Así van las clasificaciones

PRIMERA DIVISION

	J.	Casa G.	Casa E.	Casa P.	Fuera G.	Fuera E.	Fuera P.	Tantos F.	Tantos C.	Pn. +
1, R. Madrid	13	5	1	0	2	5	0	23	9	20 + 8
2, At. Madrid	13	5	2	0	3	0	3	27	16	18 + 4
3, Barcelona	13	6	1	0	1	2	3	26	14	17 + 3
4, Hércules	13	5	1	0	2	2	3	18	16	17 + 5
5, At. Bilbao	13	6	1	0	0	3	3	24	18	16 + 2
6, Santander	13	5	2	0	1	1	4	20	17	15 + 1
7, Granada	13	4	2	1	1	3	2	16	17	15 + 1
8, Salamanca	13	4	2	1	1	2	3	13	13	14
9, Español	13	6	0	0	1	0	6	17	22	14 + 2
10, Sevilla	13	5	2	0	0	1	5	16	18	13 — 1
11, Betis	13	2	1	3	3	2	2	13	17	13 + 1
12, Valencia	13	3	2	1	2	0	5	18	18	12
13, R. Sdad.	13	3	3	0	1	1	5	15	18	12
14, Elche	13	3	2	2	0	2	4	16	18	10 — 4
15, Zaragoza	13	3	0	3	0	2	5	16	22	8 — 4
16, Gijón	13	2	1	3	0	2	5	16	19	7 — 5
17, Oviedo	13	2	3	2	0	0	6	10	18	7 — 7
18, L. Palmas	13	2	2	2	0	0	7	12	26	6 — 6

SEGUNDA DIVISION

	J.	Casa G.	Casa E.	Casa P.	Fuera G.	Fuera E.	Fuera P.	Tantos F.	Tantos C.	Pn. +
1, Tenerife	13	5	2	0	0	4	2	19	16	16 + 2
2, Málaga	13	4	1	2	2	2	2	27	14	15 + 1
3, C. Sotelo	13	4	2	0	1	3	3	16	14	15 + 3
4, Coruña	13	6	0	0	0	2	5	18	10	14 + 2
5, Castellón	13	4	3	0	1	1	4	16	15	14
6, Burgos	13	4	3	0	0	3	3	13	13	14
+, Tarrasa	13	3	3	0	2	1	4	11	11	14 + 2
8, Barcel. At.	13	3	3	1	1	3	2	14	19	14
9, Cádiz	13	4	3	0	0	2	4	19	16	13 — 1
10, Rayo Vall.	13	5	1	0	0	2	5	18	16	13 + 1
11, Valladolid	13	3	3	0	1	2	4	11	10	13 + 1
12, Osasuna	13	6	0	1	0	1	5	18	19	13 — 1
13, Huelva	13	5	2	0	0	1	5	17	20	13 — 1
14, S. Andrés	13	5	1	0	0	2	5	11	13	13 + 1
15, Celta	13	4	2	1	0	2	4	14	12	12 — 2
16, Córdoba	13	4	1	1	1	1	5	14	14	12
17, Alavés	13	3	3	0	0	2	5	12	15	11 — 1
18, Murcia	13	4	0	2	1	1	5	13	22	11 — 1
19, Ensidesa	13	1	4	2	1	2	3	9	14	10 — 4
20, Tarragona	13	3	2	1	0	2	5	10	17	10 — 2

(En esta clasificación no está incluido el resultado del encuentro Las Palmas-Santander, jugado ayer.)

Navidades en nuestra casa

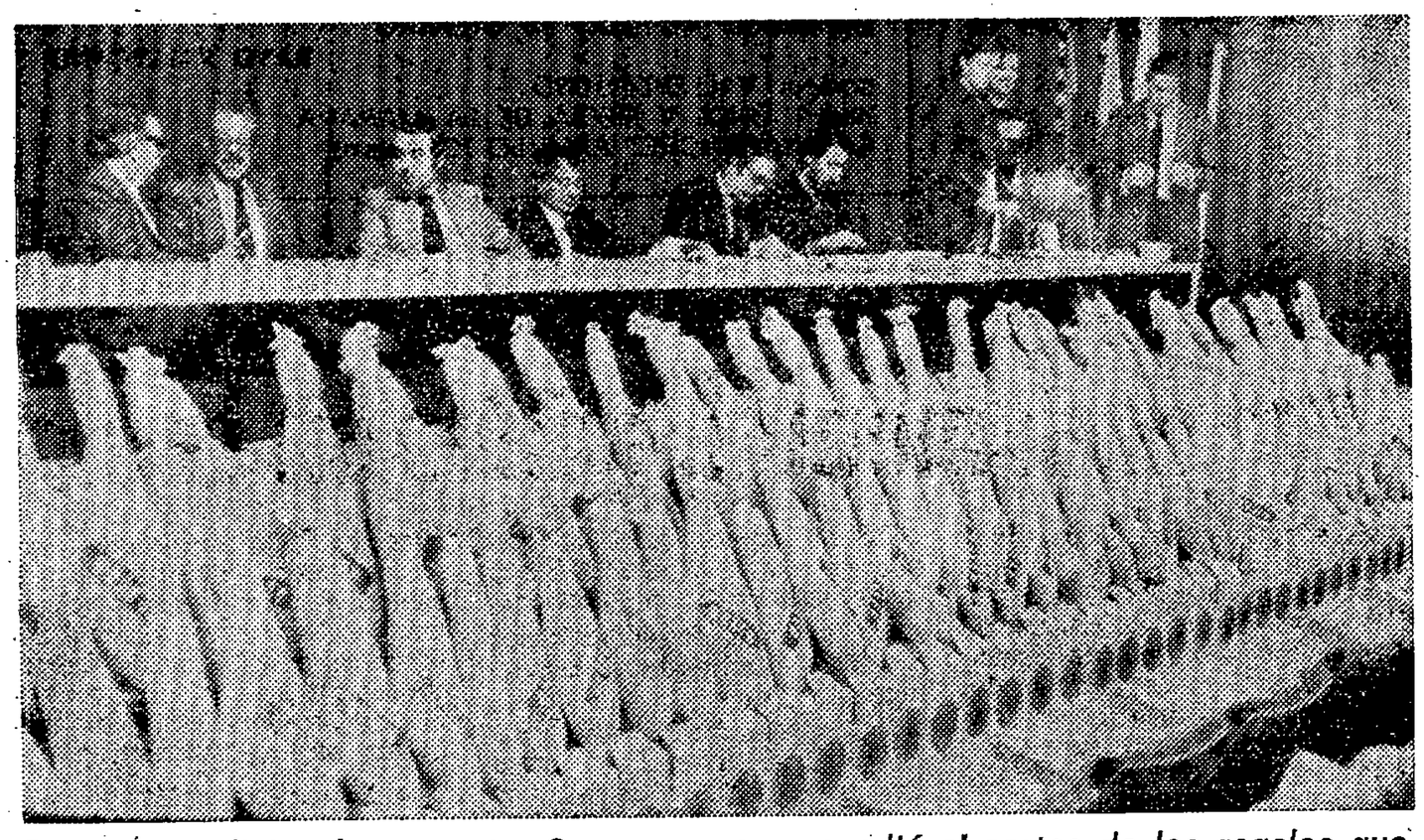

Como es tradicional en nuestra Casa, ayer se procedió al sorteo de los regalos que el Grupo de Empresa nos ofrece a todos por las fiestas navideñas. Suculentos jamones y no menos suculentas cajas, con bebidas, turrones, conservas, y un etcétera de cosas hasta llenar la caja. La soberbia exposición de los regalos, a la vista está, durante el acto del sorteo. Se trata de una fiesta íntima, que llena de gozo a los afortunados y a sus familiares. ¡Enhorabuena! Y que al año que viene toque a todos (Foto Alfredo.)

H. H. II., ELOGIA A SU EQUIPO, Y MAGUREGUI, A CARNEVALI

Heriberto Herrera, satisfecho, se explica así: «Por fin los resultados corresponden al buen juego de mi equipo. Que Las Palmas había reaccionado ya lo veíamos desde los últimos encuentros, pero había faltado fortuna. Estoy muy satisfecho por lo que supone de premio moral para los jugadores y para la afición. Pero el camino es arduo y nos quedan aún muchas dificultades.»

Maguregui: «Estimo que aunque Las Palmas mereció la victoria, debimos marcar también nosotros algún tanto. Carnevali estuvo bien y no se señalaron algunas faltas en el área canaria. Es un contratiempo este resultado. Pese al infortunio, mi equipo luchó hasta el final.»

Copa

Málaga-S. D. Melilla, el día 6 de enero

MALAGA, 20. (Alfil.) — El Club Deportivo Málaga y la Sociedad Deportiva Melilla han llegado a un acuerdo sobre la fecha en que se disputará el partido de vuelta de Copa del Generalísimo entre ambos conjuntos, encuentro que se aplazó el pasado miércoles por incomparecencia de los melillenses.

Dicho partido se disputará el próximo día 6 de enero, festividad de los Reyes Magos.

PARTIDO BENEFICO

BARCELONA, 20. (Alfil.) — Un encuentro amistoso, cuyos ingresos serán destinados a los familiares de las víctimas de la catástrofe ocurrida recientemente en las minas de Figols, será disputado en dicha localidad el día 14 de enero.

En dicho partido se enfrentarán una selección del Barcelona y el Barcelona Atlético, corriendo todos los gastos a cargo del club azulgrana, a fin de incrementar, en lo posible, el importe de la recaudación.

Esta mañana, en Vallehermoso

Un Castellón castigado por las lesiones

Y Obradovic, sincero:

- «Es mejor que nos quedemos en Segunda»
- «Aunque, dada la igualdad, podemos aspirar al ascenso»
- «El Rayo no es nada especial, pero juega en su casa»

De alguna forma, la sinceridad de Obradovic, refiriéndose a su equipo, el Castellón, es digna de encomio, aunque a lo peor al seguidor de La Plana no le sientan nada bien las limitadas aspiraciones del técnico de su equipo.

Pero, no cabe duda, en esta Segunda de la igualdad, bueno es que existan entrenadores que pongan los pies en la tierra y se dejen de sueños de grandeza. Pero, en fin, el hecho es que el Castellón llegó a Madrid por la tarde, asustados sus componentes por tanto frío y sin mucho optimismo. Obradovic, con un castellano más inteligible que la pasada temporada, se prestó inmediatamente a la charla.

—¿Cómo se presenta el partido?

—Con muchos problemas, por culpa de esas cinco lesiones de jugadores clave dentro del engranaje del equipo. Lo peor del caso es que tres de ellas consisten en fracturas, que, naturalmente, llevarán algunos meses para curar totalmente.

—¿Mal momento para visitar Madrid?

—Yo, al menos, así lo pienso. Es cierto que el Rayo no es nada especial. El Castellón y él se encuentran a una misma altura en condiciones normales. Pero el equipo madrileño juega en su campo, ante su afición, y eso le hace ser ligeramente superior.

—¿No parece venir con muchas aspiraciones?

—Para empezar hemos de tener en cuenta que el Rayo, en su campo, es muy difícil que pierda. En consecuencia, la victoria queda casi descartada. Nos queda, por tanto, el empate, y con esa ilusión venimos, a pesar de las dificultades que entraña.

—¿Tanto respeto le infunde el conjunto de Vallecas?

—Más o menos como todos, aunque todavía no le he visto jugar esta temporada. Sé, eso sí, que tiene un medio campo muy bueno, dos delanteros peligrosos y rápidos, y que lucha los noventa minutos. Conozco, además, a Fermín. Se trata de un gran jugador, más de Primero que de Segunda, con una técnica envidiable.

—Y del Castellón, ¿qué me puede decir?

—Comenzó muy bien la temporada. Pero por las circunstancias antes apuntadas se vino un poco abajo. Se encuentra, de cualquier forma, en ese gran paquete de equipos que igual pueden aspirar al ascenso que el descenso. Tanta igualdad en la categoría hace que la clasificación cambie por completo de una jornada a otra en lo que a este gran paquete se refiere.

—¿Con las mismas aspiraciones que el resto, claro?

—Bueno, en teoría podemos pensar aún en subir de categoría. Pero resulta que el Castellón no es un gran equipo. Su modestia hace que se le considere idóneo para jugar en Segunda.

Cabía la posibilidad de que Obradovic, pese a la mejora experimentada, se hubiera confundido al utilizar alguna palabra. Por eso optamos por insistir en el tema.

—¿Qué quiere decir con esa afirmación?

—Tan sólo que es mejor para el Castellón quedarse en Segunda. Con tan sólo tres mil y pico socios no se puede aspirar a la Primera de las divisiones. Hay, además, gente joven que necesita foguearse y adquirir experiencia de cara al futuro.

Según eso, a uno le parece que el fichaje de Miguel Pérez no concuerda mucho con las metas establecidas. El técnico yugoslavo fue claro en este punto.

—Necesitábamos un extremo derecho, después de la grave lesión de Toni, y Pérez venía entrenándose muy bien con nosotros. Ahora el problema no es la falta de preparación física; es la de partidos. Esto sólo se consigue a fuerza de jugarlos y, por tanto, habrá que tener un poco de paciencia.

Pues nada, a esperar.

ANGEL RETAMAR

SORPRENDIDOS.—La expedición del Castellón, que no esperaba el frío reinante, llegó muy preparada para combatirle. Sólo falta que para enfrentarse al Rayo hayan tomado las precauciones necesarias.—(Foto Blas.)

Alineaciones

CASTELLON

Entrenador: OBRADOVIC

Suplentes: LLOPICO (portero), MAGUREGUI, PARRA y SELMA

RACIC (1)

SUBIRACH (2) — RAMON (5) — CAYUELA (6) — SEVERINO (3)

GONZALEZ (4) — RUIZ (8) — MARTIN SANTOS (10)

MIGUEL PEREZ (7) — CIOFFI (9) — CLARAMUNT (11)

●

POTELE (11) — SALAMANCA (9) — ALVARITO (10)

FELINES (8) — FERMIN (7) — BENITO (6)

LUNA (5) — ARTERO (4) — UCEDA (3) — ANERO (2)

ARAMAYO (1)

Suplentes: RODRI (portero), FRANCISCO, LO e IGLESIAS

Entrenador: ALFREDO DI STEFANO

RAYO VALLECANO

Campo: VALLEHERMOSO

Hora: ONCE Y MEDIA DE LA MAÑANA

Arbitro: SANCHEZ ARMINIO (Cántabro)

INSTITUTO ESPAÑOL DE EMIGRACION

REBAJA DEL 50 POR 100 EN LAS CONFERENCIAS TELEFONICAS CON NUESTROS EMIGRANTES EN EUROPA Y AMERICA

Tendrá vigencia del **22 de diciembre al 7 de enero**

El Instituto Español de Emigración y la Compañía Telefónica Nacional de España anuncian que, con motivo de las fiestas navideñas, ha sido concedida una rebaja del 50 por 100 en las tarifas de las conferencias internacionales solicitadas desde LOCUTORIOS PUBLICOS de la Compañía Telefónica en todo el territorio español, para los familiares de los emigrantes en:

AUSTRIA
ALEMANIA
BELGICA
FRANCIA
HOLANDA
INGLATERRA
LUXEMBURGO
SUIZA
DINAMARCA
FINLANDIA
GRECIA
IRLANDA
ITALIA
NORUEGA
SUECIA
COLOMBIA
COSTA RICA
CHILE
NICARAGUA
PANAMA
PARAGUAY
REP. DOMINICANA
EL SALVADOR
VENEZUELA

Esta rebaja tendrá vigencia entre las **cero horas del 22 de diciembre del corriente año y las veinticuatro horas del 7 de enero de 1976.** Para obtener estos beneficios, bastará la simple declaración de parentesco del peticionario al solicitar la conferencia en cualquier LOCUTORIO PUBLICO de la Compañía Telefónica Nacional de España.

El Instituto Español de Emigración hace pública su gratitud a la Compañía Telefónica por esta colaboración, con la que demuestra su alto espíritu social y humano en favor de nuestros emigrantes y sus familiares.

Madrid, diciembre de 1975.

Di Stéfano y la escalada del Rayo

«Lo fundamental, ganar en casa»

La derrota ante el Ferrol, efectivamente, ha tenido sus consecuencias en el «once» inicial del Rayo, que hoy se enfrentará al Castellón. La nota más destacada está en la portería, donde Rodri deja su puesto a Aramayo, que de esta forma hace su debut en la Liga. Por primera vez, sin embargo, Di Stéfano acudió a los «paños calientes» para explicar el cambio.

—Cada partido reúne unas características especiales y hay que intentar alinear a los más idóneos. Frente al Castellón he pensado que los once que inician el partido son los más indicados para poder presentarle batalla.

Cambio de tercio, el del partido en sí, en el que la Saeta se encuentra más en su terreno.

—¿Aumentan las dificultades a medida que transcurre la temporada?

—Sí, por supuesto. Antes nadie pensaba en el Rayo como en un enemigo a temer. Los equipos que visitaban Vallehermoso traían en la mente la posibilidad de un triunfo. Ahora esto no ocurre. Al Rayo se le tiene en cuenta, se le teme y respeta y, en consecuencia, las tácticas de estos conjuntos se hacen más defensivas.

—¿Incluido el Castellón?

—Lógico, también. Nosotros hacemos lo mismo en los desplazamientos. Así, pues, no nos vamos a asustar y acomplejar porque el Castellón venga a defender el empate inicial. Luego, si nosotros marcamos, ellos cambiarán inmediatamente la táctica por otra más ambiciosa.

—¿En consecuencia?

—Mire, lo cierto es que no podemos permitirnos el lujo de perder en casa lo que tanto nos cuesta conseguir fuera. Lo fundamental, para seguir con la escalada hacia los puestos de arriba, es ganar todos los puntos que disputemos en Vallehermoso.

A. R.

Margarita, la mujer de Velázquez

"En casa el cerebro soy yo"

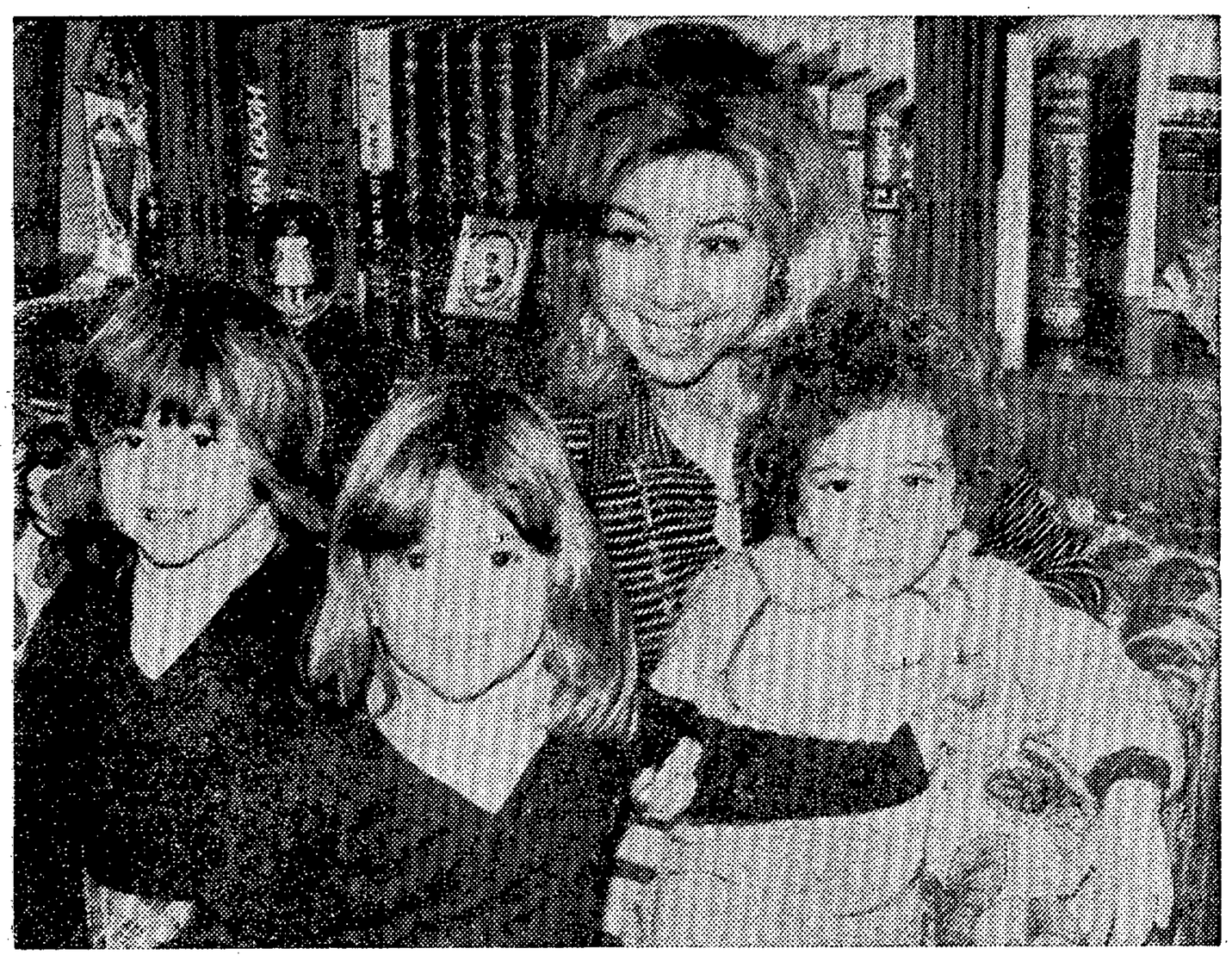

Mónica, Eva, Víctor y mamá Margarita forman, junto con Manolo, la familia Velázquez (Fotos Alfredo.)

«Manolo está más guapete ahora que cuando le conocí»

El hogar de la familia Velázquez está presidido principalmente por Eva, de cinco años; Mónica, de tres y medio, y el pequeño Víctor, de dos años y medio, que se encuentra algo «pachucho», pero que se recupera favorablemente. Manolo Velázquez y Margarita tienen que estar agradecidos a la bondadosa cigüeña, ya que los tres retoños no dejan nada que desear.

Posan para la máquina de Alfredo Eva y Mónica junto con mamá. Víctor guarda cama, pero el papá, en un alarde de amabilidad, le incorpora al grupo. En los tres hay un claro parecido con Manolo Velázquez. Comenzamos la conversación con Margarita, que comenta con Alfredo las mediocres cualidades del cerebro madridista con la máquina de fotografiar. **«Siento tener que decir que Manolo, como fotógrafo, es francamente malo** —nos explica—. **El verano pasado tiró dos rollos y salieron mal... Apenas se pudieron aprovechar una docena.»**

Nos interesamos por los detalles de cómo y cuándo se conocieron el matrimonio. Margarita hace memoria...

—Fue hace diez años, cuando Manolo jugaba en el Málaga. Le vi por primera vez en casa de Zárraga, que vivía en un chalé colindante con el de mi familia. También estaba Antonio Ruiz. Nos presentaron, congeniamos y...

—¿Llegó el flechazo?

«Los lunes, no voy al supermercado. Todo son preguntas sobre el partido.»

«Le molesta mucho el ruido y los gritos»

—Comenzamos a salir, y Manolo pasó al Madrid; nos escribíamos y, cuando tenía oportunidad, venía a Málaga, hasta que nos casamos.

—¿Qué fue lo que más le impresionó de Velázquez?

—Su trato y forma de ser.

—¿Y el físico?

—Si hay que decir la verdad, está más «guapete» ahora que en aquella época.

—Llegó Velázquez a Madrid y triunfó. ¿Observó usted en él algún cambio?

—En absoluto. Su comportamiento ha sido siempre el mismo.

—En el campo hay quien dice que le falta genio. ¿Y en casa?

—Sólo se enfada por los ruidos y los gritos.

—¿Y sus aficiones?

—Le gusta leer y escuchar música.

—El hecho de que fuera jugador, ¿influyó en que usted se enamorara de Velázquez?

—Cuando le conocí no entendía nada de fútbol. Actualmente, tampoco. Nunca voy al campo cuando juega. En ocasiones lo he hecho cuando ha estado lesionado y no ha estado concentrado en su compañía. Por televisión es cuando he tenido oportunidad de verle jugar. Por cierto que sufro mucho. Cada vez que veo que cae al suelo o sufre un golpe, no me quedo tranquila hasta que le veo en pie.

—¿Le agrada que le llamen «cerebro»?

—No me molesta. Por lo visto, Manolo es un jugador que juega pensando las jugadas y con visión, y de ahí que le llamen así.

—¿También es el cerebro en el hogar?

—Sinceramente opino que no. En casa el cerebro soy yo.

—Su esposo es un jugador que siempre viste con elegancia. ¿Hasta qué punto Margarita influye en este sentido?

—Yo me encargo normalmente de comprarle todo. (Hay un inciso de Velázquez, que está presente, para que matice ese «todo».) **Bueno, las camisas, las corbatas... Los trajes, lógicamente, son a su gusto.**

—Vamos a sacar a relucir las dichosas concentraciones, que parece ser que son todo un sacrificio para las mujeres de los jugadores...

—Al principio se hace muy duro. Después terminas acostumbrándote. Creo que no se puede hablar de sacrificio. Todas las mujeres tienen que soportar en cualquier profesión las ausencias de sus maridos. Ustedes, por ejemplo, debido a su trabajo, también supongo que tendrán el mismo problema, ¿o no?

Asentimos plenamente. Le damos a conocer nuestro horario, hace un gesto de asombro, y exclama: **«¡Qué barbaridad! Eso demuestra lo que yo quiero decirle. Las mujeres de los futbolistas nos sacrificamos como todas.»**

—A nivel de la vida cotidiana de ama de casa, ¿tiene muchos inconvenientes ser esposa de un futbolistas popular?

—A mi forma de ver, tiene más ventajas que inconvenientes. Por ejemplo, en el supermercado me tratan de maravilla. Lo peor son las preguntas. En mi caso he optado por no comprar los lunes, ya que llueven las preguntas por todas partes.

—¿Qué vida realizan al margen del fútbol?

—Salimos poco. Lo normal es reunirnos con amigos en casa o en el domicilio de ellos. A la mayoría de nuestras amistades les gusta el fútbol, pero no son compañeros, aunque, por supuesto, nos llevamos de maravilla con todos. Con quien tenemos más contacto suele ser con Aguilar y su señora.

—¿Resuelto el futuro de la familia Velázquez cuando finalice su trayectoria como jugador?

—Estimo que sí. Manolo ya está trabajando en sus negocios.

—Cuando pierde un partido el Madrid, ¿cómo reacciona Velázquez en casa?

—En líneas generales no exterioriza nada, aunque se le note el disgusto lógico.

Se acerca la hora de la cena. Víctor marcha al cine de «las sábanas blancas». Nos despedimos. El matrimonio Velázquez nos acompaña hasta el ascensor. Gracias y que siga la felicidad.

ROGELIO NUÑEZ

hilo con

Wembley, una tentación para los galeses

• Les ofrece 12 millones por su partido en la Eurocopa

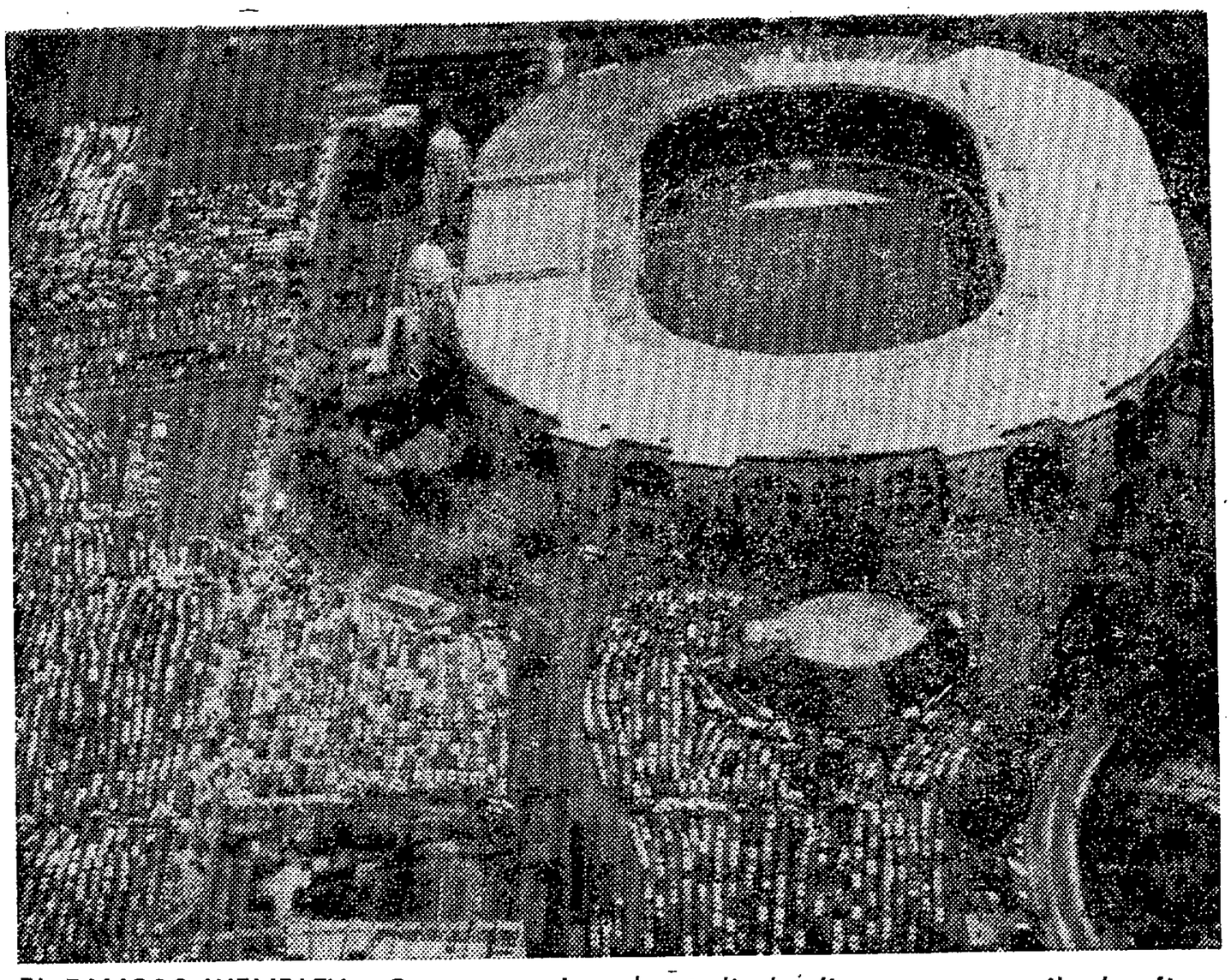

EL FAMOSO WEMBLEY.—Como se sabe, el estadio londinense, que recibe las finales en su escenario, así como los partidos internacionales, pertenece a una empresa privada. Esta empresa ofrece a la Federación de Gales la no despreciable cantidad de doce millones de pesetas por jugar el partido que le corresponde en su casa para los cuartos de final de la Eurocopa

Gales jugará en Londres el partido «en casa» de los cuartos de final. Bueno, jugará en Londres, con cierta decepción para muchos galeses, si, en efecto, la Federación del país de Gales (la única de los cuatro países británicos que se ha clasificado para la fase final) acepta el ofrecimiento de cien mil libras esterlinas que le hace la empresa del famoso estadio a cambio de celebrar allí el partido.

La Federación Galesa está en un aprieto. Por razones deportivas y afectivas debería celebrar el encuentro en Cardiff. Es cierto que Londres, con sus nueve millones de habitantes, puede proporcionar un mejor taquillaje para un encuentro de este nivel. Pero también es cierto que muchos de los espectadores que acudirían al estadio de Wembley formarían una masa heterogénea ajena a los galeses, mientras que en Cardiff, el jugador número doce se notaría mucho más. Pero poderoso caballero es Don Dinero, y ya se sabe que la Federación Galesa no anda muy bien de finanzas.

Wembley, mejor dicho, la empresa privada que es propietaria de las instalaciones y que se conoce con el nombre de Wembley Stadium Limited, tiene a su vez sus propios problemas. Porque la principal fuente de sus ingresos la constituye el fútbol, y de forma concreta los grandes partidos internacionales y la final de las dos Copas. Es decir, que si se juegan allí los encuentros es a causa de que ningún club, ni la propia Federación tiene un campo lo suficientemente atractivo para disputar tales encuentros.

La Federación abona a Wembley Stadium Limited el 25 por 100 del taquillaje, de acuerdo con un contrato firmado hace años entre la empresa propietaria del terreno de juego y el organismo federativo. El contrato expira en 1982... y la Federación tenía el proyecto de construir su propio estadio. Un proyecto de este tipo se considera que costaría en Gran Bretaña y en la actualidad algo así como 17 millones de libras, lo que traducido a pesetas significa una cantidad que se aproxima a los dos mil millones. Como no están los tiempos muy boyantes, parece que la Federación ha abandonado su proyecto.

Por su parte, Wembley Stadium Limited tiene un ambicioso proyecto de inversiones. Hay que decir que las instalaciones del estadio no sólo se limitan a las correspondientes al fútbol, sino que dispone del Empire Pool, instalaciones inauguradas durante los Juegos Olímpicos de 1948 y que se utiliza para competiciones de gimnasia, boxeo, natación, espectáculos sobre hielo e incluso conciertos «pop». La empresa tiene un proyecto de invertir nada menos que 20 millones de libras en la mejora y renovación de sus instalaciones, y lo que desea saber es si ha de continuar poniendo énfasis en el fútbol, como hasta ahora, o si, por el contrario, debe «cambiar de aires» y promocionar otros deportes.

Por este motivo ha provocado una reunión con la Federación Inglesa de Fútbol a fin de negociar un nuevo contrato, y es posible que en los próximos meses pueda saberse si, en efecto, Wembley continuará siendo la Meca del fútbol inglés después de 1982 o si, por el contrario, lo será de otros deportes.

Teniendo en cuenta esta parte de las negociaciones con la Federación Inglesa, resulta más interesante aún la oferta hecha por Wembley Etadium Limited a la Federación Galesa.

Oscar AGUIRRE
(Inglaterra)

EL BRUJAS NO SE RINDE

• Sigue en cabeza, dando pruebas de una fuerza excepcional

• Mientras la opinión le augura una próxima fatiga

El Brujas continúa su cabalgada en cabeza de la Liga belga. El, seguramente, el mejor equipo del momento, con distancia sobre los demás. Acaba de batir claramente al Standard, que era el equipo en forma, porque después de una serie consecutiva de victorias había batido al Dynamo de Kiev en partido amistoso.

El Brujas no ha tenido problema para imponerse. Su ataque es el mejor del país y marca con gran facilidad. Se pensaba que sus jugadores iban a pagar la fatiga del depslazamiento a Roma, donde se calificaron para los cuartos de final de la Copa de la UEFA.

Pero el cansancio no aparece en estos hombres. Hace falta decir que todos son atletas en plena forma y que forman el equipo más profesional del país. Ernst Happel es un entrenador riguroso y exige la más estricta disciplina. Sus entrenamientos son muy severos, porque parte de que el «match» debe ser un recreo, un divertimiento para el jugador. Así, por ejemplo, los jugadores del Brujas se entrenaron antes de tomar el avión que les llevaría a Roma. Esto puede parecer que no es extraordinario, pero si se añade que el avión salía a las once de la mañana y que para no perderlo necesitaron estar sobre el campo de juego a las siete, ya es otra cosa.

¿Cuánto tiempo va a durar esto? El día en que la fatiga haga su aparición el equipo comenzará a perder. Y de esto no se tiene duda aquí, pues que los gastos de energía hechos hasta ahora son máximos.

Entre tanto, el Brujas tiene tres puntos de ventaja sobre el Anderlech y el RWDM. Pero el último ha pasado ya su bache consecutivo a su eliminación europea en Split ante el Hajduk. Bache que no le ha hecho perder demasiado terreno. En cuanto al Anderlecht, algo ha cambiado, pues si antes era un equipo que perdiendo por dos a cero bajaba los brazos y se resignaba, ahora no, según acaba de demostrar en Malinas. Esto sucede gracias a Resenbrink, que es el mejor atacante que juega en Bélgica. Anderlecht ahora tiene una moral de hierro.

Así las cosas, el título deberá jugarse entre los tres equipos motivo de esta crónica. Es pronto para saber cuál se llevará el gato al agua. Si se mira el calendario el RWDM parece contar con la ventaja de haberse desplazado en la primera vuelta al campo de los siete primeros clasificados. Es, sin duda, ventajoso recibirlos en casa.

Marcel DE LEENER
(Bélgica)

el extranjero

De momento

Sólo el atletismo portugués acudirá a la Olimpíada

• Los siete preseleccionados tienen dos horas diarias de permiso laboral

Falta poco más de medio año para los Juegos Olímpicos de Montreal y, en este momento, Portugal sólo tiene fija su presencia allí en un deporte: el atletismo. Esto es así, porque, hasta ahora, el atletismo ha sido la única especialidad que presentó un programa preparatorio en ese sentido, un programa, además, muy serio, por el autorizado técnico Mario Moniz Pereira, que ofreció, además, la curiosidad de (aunque ya antes había sido «aprobado» oficialmente) ser sometido a un pleno decisorio de los atletas, para los cuales mereció entera aprobación también.

Lógicamente, Moniz Pereira viene dirigiendo la preparación de los siete atletas que entendió ha debido preseleccionar, y los trabajos, iniciados a partir del 1 de noviembre, comprenden diez sesiones de entrenamientos por semana, donde se incluyen la playa (en Carcavelos), campo (sierra de Monsanto) y la pista, alternando la de tartán del Estado Nacional con la de ceniza del Estadio universitario de Lisboa. El domingo es día de descanso.

RAZONAMIENTOS CONVINCENTES

Sobre esta elección de escenarios variados para el diferente trabajo, Moniz Pereira afirma:

—Es un detalle importantísimo para la deseada formación muscular, en esta fase de conquista de «endurecimiento». Tenemos entrenamientos en todos los pisos aconsejables: tartán, ceniza, tierra batida, arena húmeda, arena seca, hierba, alquitrán... Y todo eso es posible hacerlo, felizmente, sin abandonar la capital.

Con la aquiescencia de los atletas, Algarve fue elegida como sede de la primera concentración, a realizar entre el 5 y el 15 de enero. Durante esa concentración se prepararán los atletas con vistas al siguiente programa: 18 de enero, en Lyon y Chartres (Francia); 25 de enero, Cross de Lasarte, que se considera preparatorio para el de las Naciones. Y el mismo día, en Arlon (Bélgica), el Benfica intervendrá en la Copa de Europa de Clubs de Cross.

LOS ELEGIDOS

Dos atletas destacan, sobre los demás, entre los siete preseleccionados por Moniz Pereira: Carlos Lopes y José Carvalho, ambos del Sporting de Lisboa. Hay que decir de ellos lo siguiente:

Carlos Lopes: Tiene la mínima hecha en 5 y 10 kilómetros. Tiene 13:34.2 y 28:30.6, respectivamente, ocupando los lugares trigésimo y trigesimoséptimo, respectivamente, en ambas pruebas.

José Carvalho: También hizo la mínima, con 49,8, en 400 metros vallas. Es atleta de auténtica categoría. Décimo europeo y decimoctavo del mundo. Tanto Carvalho como Lopes hicieron no menos de tres veces la mínima.

Los otros elegidos son: *Fernando Mamede,* con 1:47.5 y 3:39.8, aunque el año 1974; *Aniceto Simoes,* con 13:38.6; *Carlos Cabral* y *Helder de Jesús,* los dos en 1.500 metros, aunque ninguno ha hecho la mínima oficial de la IAAF, y *Adilia Silverio,* única atleta femenina que tampoco ha hecho la mínima, pero que tiene posibilidades de conseguirla.

—Hay otros muchos atletas —dice Moniz Pereira— con posibilidades de alcanzar esas marcas mínimas: Luis Azevedo, en triple; Raposo Borges y Joaquín Serra, en pértiga; Antonio Cachola, en doscientos... Los tiempos y marcas mínimas son bastantes rigurosos para nuestro medio, pero sé que los no preseleccionados se están preparando con celo, por lo que el «grupo de los siete» puede verse ampliado a ocho, nueve o diez. De la misma manera, puede ser reducido a tres o cuatro. Aclaro: estar preseleccionado no presupone ir con seguridad a la Olimpíada, puesto que hay que ir observando la evolución de la forma de los atletas.

Añado yo: para poder llevar a cabo una preparación adecuada, los atletas preseleccionados han sido autorizados a llegar dos horas más tarde a los respectivos trabajos (nunca había pasado aquí esto), y los cinco atletas de carreras largas están haciendo una media de 170 kilómetros semanales entre playa, campo y pista.

Cruz DOS SANTOS
(Lisboa)

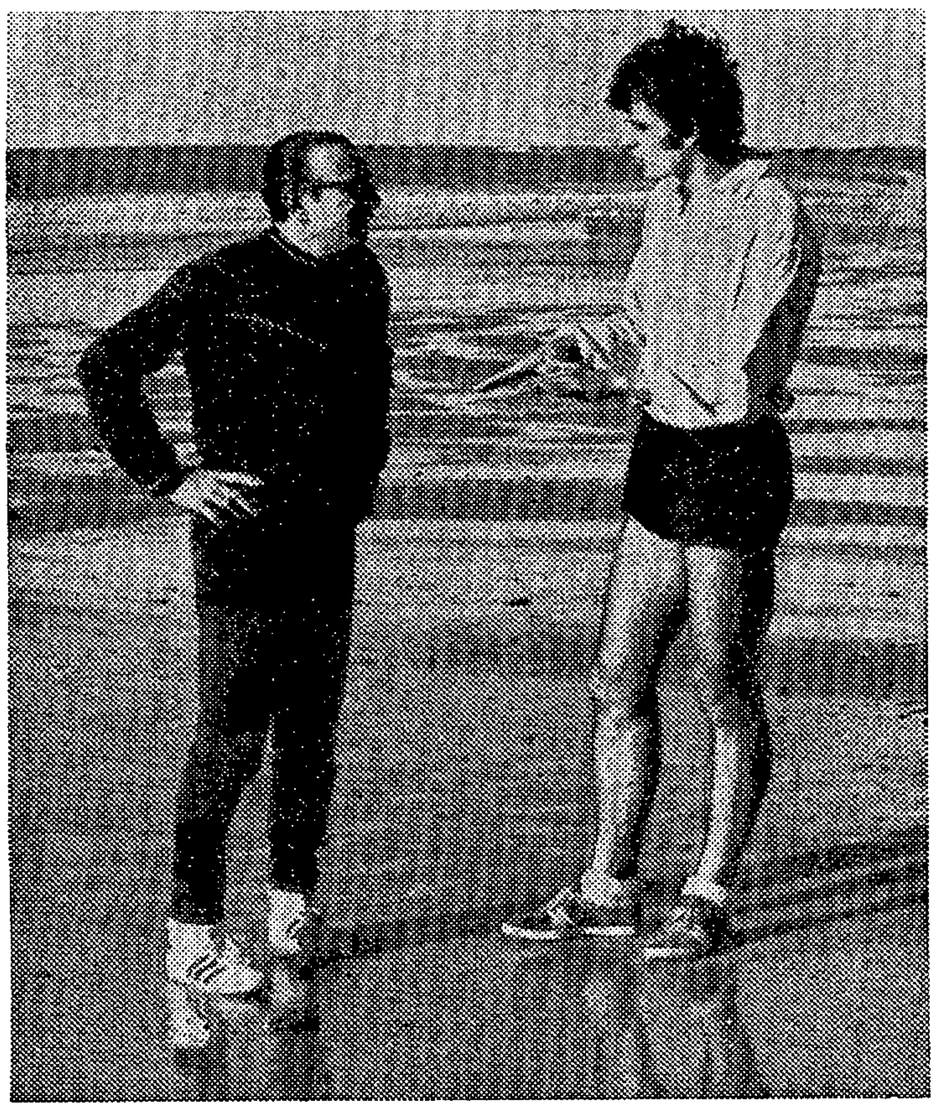

PROFESOR Y ALUMNO.—Sobre la húmeda arena de la playa de Carcavelos, el profesor Mario Moniz Pereira escucha las explicaciones que sobre el entrenamiento le está dando el vallista José Carvalho
(Foto Nuno Ferrari.)

0-5. Turquía sucumbió ante Alemania

ESTAMBUL, 20 (Alfil).—La selección de Turquía ha sido derrotada por la de Alemania Federal por 0-5, en encuentro internacional amistoso de fútbol, disputado bajo fuerte lluvia y terreno encharcado.

Los primeros minutos del partido fueron igualados, pero a partir de los diez los germanos comenzaron a ejercer dominio y ocho después conseguían su primer gol por mediación de Heynckes. Este tanto obligó a los turcos a colocarse a la defensiva para evitar los rápidos contraataques alemanes. Sin embargo, a los veinticinco minutos, Beer, de tiro cruzado, batió la meta turca y colocó en el marcador el 0-2, con que finalizaría la primera parte.

En el segundo tiempo, a los cincuenta y ocho minutos de juego, la selección turca fue sancionada con penalti. Lanzado el castigo por Beckenbauer, el meta Rasin repelió el balón, pero Worm lo remató a la red. El mismo jugador, en acción personal, consiguió cinco minutos más tarde el cuarto gol de la selección germana. Los continuos ataques alemanes dieron como resultado un nuevo tanto, el quinto, que cerraba la cuenta, a los setenta y ocho minutos, por mediación de Heynckes en tiro desde lejos.

Ante unos cuarenta mil aficionados, y dirigido el juego por el italiano Michelotti, las selecciones presentaron las siguientes alineaciones:

TURQUIA. — Rasim; Alpaslan, Turgay, Ismail; Sabahttin, Kadir; Fatih, Engin, Cemil, Alí Kemal y Gokmen.

ALEMANIA FEDERAL. — Kragus; Schwarzenbeck, Vogts, Beckenbauer; Dietz, Danner; Holzenbein, Wimmer, Stielike (Worm), Beer y Heynckes.

Campeonatos extranjeros

INGLES

LIVERPOOL, PASO DE GIGANTE

Resultados de la vigésima segunda jornada:

Arsenal, 1; Burnley, 0.
Birmingham City, 2; Leicester City, 1.
Derby County, 3; Sheffield United, 2.
Leeds United, 1; Aston Villa, 0.
Liverpool, 2; Queens Park Rangers, 0.
Manchester United, 1; Wolverhampton, 0.
Middlesboroug, 1; Tottenham Spurs, 0.
Newcastle, 1; Ipswich, Tow, 1.
Norvich, 2; Manchester City, 2.
West Ham, 3; Etoke City, 1.
Voventry, 0; Everton, 2 (jugado ayer).

Clasificación

1, Liverpool, 30 puntos.
2, Manchester United, 30.
3, Derby County, 30.
4, Queens Park Rangers, 28.
5, West Ham, 28.
6, Leeds United, 28.
7, Manchester City, 27.
8, Stoke City, 25.
9, Everton, 25.
10, Middlesbrough, 24.
11, Ipswich Town, 22.
12, Aston Villa, 20.
13, Tottenham Spurs, 20.
14, Leicester City, 20.
15, Newcastle United, 20.
16, Coventry City, 19.
17, Norwich, 19.
18, Arsenal, 18.
19, Burnley, 15.
20, Birmingham City, 15.
21, Wolverhampton, 13.
22, Sheffield United, 5.

Liverpool, el equipo que según su entrenador, Bob Paisley, es el mejor conjunto inglés del momento y el futuro campeón de la actual Liga, dio un paso decisivo hacia esa victoria final.

Su resultado de 2-0 sobre el Queens Park Rangers le sirvió para desplazar a éste del primero al cuarto lugar de la clasificación y para colocarse a la cabeza.

El Liverpool batió cómodamente al Queens Rangers, dominando durante todo el encuentro. Sus goles fueron conseguidos por John Toshack y Phil Neal, de penalti.

En la otra punta, Sheffield United está ya condenado definitivamente al descenso, con sólo cinco puntos.

ESCOCES

TRES EMPATES

División de Honor

Ayr United, 1; Hearts, 1.
Dundee, 0; Dundee United, 0.
Hibernian, 1; Celtic, 3.
Rangers, 3; Moherwell, 2.
St. Johnstone, 1; Aberdeen, 1.

Primera División

Airfrieonians, 2; Partick Thistle, 4.
Arbroath, 2; Kilmarnock, 0.
Clyde, 0; Eeast Fife, 2.
Dumbaron, 2; St. Mirren, 0.
Dunfermline Aahletic, 1; Montrose, 0.
Hamilton Academicals, 1; Falkirk, 0.
Morton, 0; Queen of the South, 1.

CLASIFICACION

División de Honor

Celtic, 23 puntos; Rangers, 21; Hibernian, 21; Motherwell, 20; Hearts, 19; Dundee, 17; Aberdeen 16; Ayr, 16; Dundee United, 12; St. Johnstone, 5.

Primera División

Partick, 25 puntos; Kilmarnock, 24; Airdrie, 19; Arbroath, 19; Tt. Mirren, 19; Montrose, 18; Dumarton, 17; Falkirk, 15; Eeas Fife, 15; Dunfermline, 15; Morton, 14; Clyde, 13; Hamilton, 13; Queen of South, 10.

IRLANDES

Ballymena, 5; Coleraine, 1.
Bangor, 2; Crusaders, 2.
Cliftonville, 2; Glentoran, 4.
Portadown, 1; Larne, 1.
Linfield, 3; Ards, 0.
Ditillery, 1; Glenavon, 1.

HOY FAMOSOS y su deporte

• Va a los Madrid-Atlético, con bufanda y todo

«LAS corsarias» es uno de los éxitos actuales de la cartelera madrileña. ¿Tiene alguna culpa de ello Carmen Apolo? No nos negarán que es casi seguro. Tan rubia y tan así, es capaz de emocionar —por decir alguna palabra— a cualquier espectador. Vamos, que corsaria o bucanera —tanto da—, lo que sí darían son ganas de meterse uno en el túnel del tiempo y dejarse asaltar en un imaginario barquito. ¿A que habría patrones voluntarios?

◆ Ver más que practicar

Empezamos a hablar sobre deporte. Con Carmen es bien fácil hacerlo. De deporte y de lo que sea. Para algo es una de las figuras asentadas de nuestro teatro frívolo.

—¿Mi deporte? La gimnasia. Con la que hago aquí en el teatro y subiendo y bajando escaleras, ya hago bastante.

—De acuerdo, de acuerdo. ¿Y qué más?

—Por ejemplo, me gusta caminar de noche por descampados con mi perra.

¡Córcholis! —Y sin especificar descampados, por si las moscas, claro.

—O sea, te gusta el excursionismo...

—Me encanta. Este verano último me lo pasé trepando de roca en roca para buscar el sitio más solitario cerca del mar. Una especie de «mini-montañismo» en la playa.

—¿Sabes nadar?

—No, mira. Lo que sí sé es hacer bien las posturitas.

—¿Mar o piscina?

—Mar, mar. De la piscina sólo utilizo el solarium.

¡Qué suerte! —para los del solarium, vaya.

—O sea, que de practicar, deportes muy de esparcimiento. En cuanto a ver —por cierto, no dejen de mirar a Carmen Apolo cuantas veces les plazca—, ya anda más surtida nuestra famosa de hoy.

—Me gustan las carreras de bólidos, las de caballos y... el fútbol, naturalmente. Pero soy sólo de un equipo, que conste.

—¿De cuál?

—Del Atleti, desde luego. Es muy emocionante. En casa todo el mundo era de él. Nunca sabes lo que va a pasar con él y a mí, como buena Aries, me gusta el riesgo. No me gustan los equipos que parecen programados.

—¿Conoces a jugadores?

—Pues sí, y es curioso, porque los que conozco no son del Atlético, sino del Madrid: Aguilar, Amancio, Santillana... Y a Grande, aunque ya no está, creo. Y a Miguel Pérez.

—¿Sueles ir muchas veces al fútbol?

—Por mi horario de trabajo, muchas no, pero si es un Madrid-Atlético, por ejemplo, ya procuro encontrar el hueco y escaparme, siempre vestida de rojiblanca, con bufanda y todo. Es que yo, en eso como en todo, ya notarás que soy muy expresiva...

No, Carmen; no hace falta que lo jures...

—Fútbol y... ¿Haces también quinielas?

—Sí; no he podido escapar a la tentación de hacerlas, pero no acierto nunca, porque siempre pongo ganadores a los equipos de mi tierra, a los andaluces.

Andaluza, hincha del Atlético... ¡Ahí es ná!

—¿Y al hipódromo?

—Suelo ir y apuesto.

—¿Y ganas?

—Eso no. Sólo una vez acerté una quiniela de veintitantas mil pesetas, pero hace ya bastantes años.

Hemos pasado por el fútbol y las carreras de caballos. Faltan las de coches. Casi sin darnos cuenta, al preguntarle si sabía conducir, volvimos a la práctica. Carmen, está visto, no es nada «estática».

—Me gusta y pienso aprender ahora, porque no sé. Me gustan las carreras de coches por el riesgo que existe. Si hubiera

• ES DEL «ATLETI»

• «Con él nunca sabes lo que va a pasar»

• «No me gustan los equipos programados»

• En las qui siempre gana equipos andalu

COMO SIEMPRE LOS GORDOS de NAVIDAD los da la HERMANA DE DOÑA MANOLITA Puerta del Sol, 8

36.955 (40.000.000)
49.296 (5.000.000)
29.430 (5.000.000)
47.936 (2.000.000)
46.292 (2.000.000)
28.324 (1.000.000)
2.169
4.899
14.907
18.860
26.173
32.561
(Todos con 750.000)

LISTA DE LOS NUMEROS PREMIADOS EN CADA UNA DE LAS VEINTIOCHO SERIES CORRESPONDIENTES AL SORTEO CELEBRADO EN MADRID EL DIA 20 DE DICIEMBRE DE 1975

Números	Pesetas
Decena	
07	50000
14	50000
42	1000000
55	50000
95	50000
Centena	
107	50000
114	50000
121	50000
135	50000
155	50000
159	50000
190	50000
198	50000
207	50000
214	50000
244	50000
248	50000
255	50000
257	50000
292	50000
307	50000
314	50000
355	50000
383	50000
386	50000
391	50000
394	50000
395	50000
407	50000
414	50000
418	50000
437	50000
455	50000
499	50000
507	50000
514	50000
516	50000
552	50000
555	50000
599	50000
607	50000
614	50000
637	50000
655	50000
669	50000
697	50000
707	50000
714	50000
740	50000
742	50000
755	50000
769	50000
794	50000
Tres mil	
3007	50000
3014	50000
3045	50000
3055	50000
3107	50000
3114	50000
3155	50000
3190	50000
3207	50000

Números	Pesetas
2212	50000
2213	50000
2214	50000
2214	50000
2225	50000
2240	50000
2241	50000
2251	50000
2255	50000
2282	50000
2307	50000
2314	50000
2353	50000
2355	50000
2394	50000
2407	50000
2412	50000
2414	50000
2438	50000
2455	50000
2490	50000
2507	50000
2514	50000
2522	50000
2555	50000
2587	50000
2597	50000
2607	50000
2614	50000
2620	50000
2634	50000
2640	50000
2655	50000
2664	50000
2667	50000
2673	50000
2707	50000
2714	50000
2731	50000
2755	50000
2807	50000
2814	50000
2855	50000
2907	50000
2914	50000
2933	50000
2955	50000

Números	Pesetas
4807	50000
4814	50000
4831	50000
4855	50000
4866	50000
4875	50000
4898	50000
4899	750000
4907	50000
4914	50000
4919	50000
4924	50000
4928	50000
4943	50000
4948	50000
4955	50000
4987	50000
Cinco mil	
5007	50000
5014	50000
5054	50000
5055	50000
5071	50000
5090	50000
5106	50000
5107	50000
5114	50000
5155	50000
5207	50000
5214	50000
5243	50000
5255	50000
5276	50000
5293	50000
5307	50000
5314	50000
5342	50000
5343	50000
5355	50000
5401	50000
5407	50000
5414	50000
5444	50000
5455	50000
5507	50000
5514	50000
5545	50000
5555	50000
5607	50000
5614	50000
5621	50000
5626	50000
5655	50000
5707	50000
5714	50000
5755	50000
5779	50000

Números	Pesetas
7030	50000
7036	50000
7055	50000
7089	50000
7107	50000
7114	50000
7122	50000
7134	50000
7142	50000
7149	50000
7155	50000
7190	50000
7207	50000
7209	50000
7214	50000
7234	50000
7255	50000
7274	50000
7294	50000
7307	50000
7314	50000
7326	50000
7355	50000
7393	50000
7405	50000
7407	50000
7414	50000
7440	50000
7455	50000
7507	50000
7514	50000
7555	50000
7607	50000
7614	50000
7655	50000
7696	50000
7699	50000
7704	50000
7707	50000
7714	50000
7717	50000
7723	50000
7728	50000
7755	50000
7791	50000
7807	50000
7814	50000
7826	50000
7827	50000
7855	50000
7901	50000
7907	50000
7914	50000
7945	50000
7955	50000
Ocho mil	
8007	50000

Números	Pesetas
9443	50000
9455	50000
9457	50000
9479	50000
9499	50000
9507	50000
9514	50000
9555	50000
9570	50000
9607	50000
9614	50000
9629	50000
9637	50000
9641	50000
9655	50000
9657	50000
9664	50000
9689	50000
9692	50000
9707	50000
9710	50000
9714	50000
9755	50000
9778	50000
9798	50000
9807	50000
9814	50000
9855	50000
9907	50000
9914	50000
9936	50000
9955	50000
Diez mil	
10007	50000
10014	50000
10048	50000
10055	50000
10105	50000
10107	50000
10114	50000
10115	50000
10155	50000
10164	50000
10207	50000
10214	50000
10228	50000
10255	50000
10307	50000
10314	50000
10322	50000
10339	50000
10355	50000
10364	50000
10384	50000
10394	50000
10405	50000
10407	50000

Números	Pesetas
11955	50000
11997	50000
Doce mil	
12007	50000
12014	50000
12043	50000
12050	50000
12051	50000
12055	50000
12107	50000
12112	50000
12114	50000
12155	50000
12164	50000
12207	50000
12214	50000
12225	50000
12255	50000
12255	50000
12258	50000
12307	50000
12314	50000
12355	50000
12366	50000
12390	50000
12407	50000
12414	50000
12455	50000
12473	50000
12494	50000
12507	50000
12514	50000
12555	50000
12607	50000
12614	50000
12631	50000
12655	50000
12658	50000
12707	50000
12714	50000
12717	50000
12739	50000
12740	50000
12751	50000
12755	50000
12783	50000
12796	50000
12807	50000
12814	50000
12835	50000
12838	50000
12855	50000
12865	50000
12868	50000
12872	50000
12907	50000
12914	50000

Números	Pesetas
14296	50000
14307	50000
14314	50000
14320	50000
14341	50000
14355	50000
14359	50000
14378	50000
14407	50000
14414	50000
14439	50000
14447	50000
14455	50000
14486	50000
14507	50000
14514	50000
14554	50000
14555	50000
14565	50000
14566	50000
14589	50000
14607	50000
14614	50000
14640	50000
14655	50000
14675	50000
14698	50000
14707	50000
14714	50000
14716	50000
14743	50000
14755	50000
14760	50000
14766	50000
14803	50000
14807	50000
14814	50000
14855	50000
14907	750000
14907	50000
14914	50000
14920	50000
14955	50000
14972	50000
14977	50000
Quince mil	
15007	50000

Números	Pesetas
16455	50000
16480	50000
16507	50000
16514	50000
16514	50000
16517	50000
16527	50000
16555	50000
16579	50000
16587	50000
16607	50000
16611	50000
16614	50000
16655	50000
16687	50000
16689	50000
16707	50000
16714	50000
16755	50000
16797	50000
16807	50000
16814	50000
16855	50000
16907	50000
16907	50000
16922	50000
16955	50000
16970	50000
16994	50000
Diecisiete mil	
17007	50000
17014	50000
17018	50000
17055	50000
17080	50000
17107	50000
17114	50000
17122	50000
17123	50000
17142	50000
17155	50000
17163	50000
17180	50000
17207	50000
17214	50000
17217	50000

Números	Pesetas
18394	50000
18395	50000
18407	50000
18408	50000
18414	50000
18415	50000
18455	50000
18472	50000
18483	50000
18507	50000
18508	50000
18514	50000
18521	50000
18543	50000
18555	50000
18557	50000
18573	50000
18607	50000
18614	50000
18620	50000
18655	50000
18697	50000
18707	50000
18707	50000
18714	50000
18724	50000
18752	50000
18755	50000
18807	50000
18808	50000
18810	50000
18814	50000
18839	50000
18848	50000
18855	50000
18860	750000
18907	50000
18914	50000
18922	50000
18946	50000
18948	50000
18954	50000
18955	50000
Diecinueve mil	
19007	50000
19014	50000
19014	50000

Números	Pesetas
20596	50000
20598	50000
20604	50000
20607	50000
20614	50000
20655	50000
20692	50000
20707	50000
20708	50000
20714	50000
20755	50000
20755	50000
20807	50000
20814	50000
20855	50000
20864	50000
20907	50000
20908	50000
20914	50000
20955	50000
20973	50000
20975	50000
20982	50000
Veintiún mil	
21007	50000
21014	50000
21032	50000
21055	50000
21071	50000
21104	50000
21107	50000
21114	50000
21143	50000
21155	50000
21169	50000
21171	50000
21207	50000
21209	50000
21214	50000
21222	50000
21226	50000
21255	50000
21307	50000
21309	50000
21314	50000
21355	50000
21356	50000
21407	50000
21414	50000
21426	50000
21430	50000
21433	50000
21441	50000
21455	50000
21481	50000
21507	50000
21514	50000

Números	Pesetas
22855	50000
22876	50000
22907	50000
22912	50000
22914	50000
22916	50000
22950	50000
22955	50000
22975	50000
22977	50000
22978	50000
Veintitrés mil	
23007	50000
23014	50000
23018	50000
23041	50000
23055	50000
23068	50000
23107	50000
23108	50000
23114	50000
23155	50000
23170	50000
23207	50000
23214	50000
23243	50000
23255	50000
23283	50000
23307	50000
23314	50000
23355	50000
23407	50000
23407	50000
23411	50000
23412	50000
23414	50000
23419	50000
23434	50000
23453	50000
23455	50000
23507	50000
23514	50000
23548	50000
23555	50000
23571	50000
23578	50000
23602	50000
23607	50000
23614	50000
23638	50000
23648	50000
23653	50000
23655	50000
23699	50000
23707	50000
23710	50000

Números	Pesetas
25234	50000
25249	50000
25255	50000
25282	50000
25307	50000
25314	50000
25354	50000
25355	50000
25378	50000
25397	50000
25407	50000
25413	50000
25414	50000
25423	50000
25434	50000
25455	50000
25507	50000
25514	50000
25523	50000
25526	50000
25555	50000
25598	50000
25604	50000
25607	50000
25614	50000
25655	50000
25672	50000
25693	50000
25707	50000
25714	50000
25755	50000
25775	50000
25807	50000
25814	50000
25826	50000
25855	50000
25894	50000
25907	50000
25914	50000
25924	50000
25955	50000
25957	50000
25960	50000
Veintiséis mil	
26007	50000
26014	50000
26055	50000
26066	50000
26106	50000
26107	50000
26114	50000
26155	50000
26173	750000
26191	50000
26207	50000
26214	50000
26255	50000

Números	Pesetas
27807	50000
27814	50000
27825	50000
27850	50000
27855	50000
27907	50000
27910	50000
27914	50000
27955	50000
27981	50000
Veintiocho mil	
28007	50000
28014	50000
28049	50000
28055	50000
28055	50000
28084	50000
28107	50000
28114	50000
28137	50000
28152	50000
28155	50000
28199	50000
28207	50000
28214	50000
28255	50000
28301	50000
28305	50000
28307	50000
28314	50000
28324	1000000
28355	50000
28355	50000
28356	50000
28407	50000
28414	50000
28419	50000
28426	50000
28434	50000
28449	50000
28455	50000
28498	50000
28507	50000
28514	50000
28550	50000
28555	50000
28595	50000
28607	50000
28614	50000
28655	50000
28707	50000
28712	50000
28714	50000
28741	50000
28755	50000
28757	50000
28775	50000

Números	Pesetas
29902	50000
29907	50000
29914	50000
29921	50000
29926	50000
29951	50000
29955	50000
29956	50000
Treinta mil	
30007	50000
30014	50000
30041	50000
30055	50000
30107	50000
30114	50000
30149	50000
30155	50000
30178	50000
30185	50000
30202	50000
30207	50000
30214	50000
30255	50000
30276	50000
30307	50000
30314	50000
30324	50000
30327	50000
30353	50000
30355	50000
30389	50000
30407	50000
30414	50000
30417	50000
30442	50000
30455	50000
30477	50000
30488	50000
30507	50000
30514	50000
30555	50000
30592	50000
30607	50000
30614	50000
30624	50000
30645	50000
30655	50000
30700	50000
30707	50000
30714	50000
30733	50000
30755	50000
30796	50000
30807	50000
30814	50000
30855	50000
30893	50000

Números	Pesetas
32345	50000
32355	50000
32356	50000
32391	50000
32407	50000
32408	50000
32414	50000
32455	50000
32483	50000
32507	50000
32510	50000
32514	50000
32514	50000
32530	50000
32542	50000
32553	50000
32555	50000
32561	750000
32577	50000
32606	50000
32607	50000
32614	50000
32649	50000
32653	50000
32655	50000
32703	50000
32707	50000
32714	50000
32755	50000
32764	50000
32774	50000
32777	50000
32804	50000
32807	50000
32814	50000
32818	50000
32845	50000
32855	50000
32859	50000
32864	50000
32892	50000
32893	50000
32907	50000
32914	50000
32955	50000
32988	50000
Treinta y tres mil	
33007	50000
33014	50000
33055	50000
33088	50000
33107	50000
33114	50000
33145	50000
33155	50000
33160	50000
33161	50000

LOS PREMIOS DE ESTE SORTEO CADUCAN EL 21 DE JUNIO DE 1976

LOS 720 MILLONES
PRIMER PREMIO DEL SORTEO DEL NIÑO ESTAN A LA VENTA EN LA
HERMANA DE DOÑA MANOLITA
ADMINISTRACION 45 - PUERTA DEL SOL, 8 (Entre Mayor y Arenal)
REMITE A PROVINCIAS, PREVIO PAGO

SIEMPRE PAGAMOS MUCHOS
Alcalá, 18
MADRID
MILLONES
Alcalá, 18
MADRID

Alcalá, 18
MADRID
En este sorteo pagamos muchos millones
Alcalá, 18
MADRID
F

Números Pesetas	Números Pesetas	Números Pesetas	Números Pesetas	Números Pesetas	Números Pesetas	Números Pesetas	Números Pesetas	Números Pesetas	Números Pesetas	Números Pesetas	Números Pesetas	Números Pesetas	Números Pesetas	Números Pesetas
34627...50000	36904...50000	37661...50000	40155.t.50000	41377.c.50000	43330...50000	45614.t.50000	47140.c.50000	48341...50000	50555.t.50000	52932...50000	55507.t.50000	Cincuenta y ocho mil	60411...50000	62618...50000
34655...50000	36904.c.50000	37707.t.50000	40199...50000	41378.c.50000	43342...50000	45622...50000	47141.c.50000	48355.t.50000	50569...50000	52945...50000	55514.t.50000		60414.t.50000	62630...50000
34655.t.50000	36905.c.50000	37714.t.50000	40207.t.50000	41379.c.50000	43355.t.50000	45641...50000	47142.c.50000	48369...50000	50607.t.50000	52955.t.50000	55535...50000		60427...50000	62636...50000
34706...50000	36906.c.50000	37725...50000	40209...50000	41380.c.50000	43407.t.50000	45655.t.50000	47143.c.50000	48405...50000	50614.t.50000	Cincuenta y tres mil	55555...50000	58007.t.50000	60446...50000	62655.t.50000
34707.t.50000	36907.t.50000	37747...50000	40214.t.50000	41381.c.50000	43414.t.50000	45707.t.50000	47144.c.50000	48407.t.50000	50623...50000		55555.t.50000	58014.t.50000	60447...50000	62671...50000
34714.t.50000	36907.c.50000	37750...50000	40255.t.50000	41382.c.50000	43455.t.50000	45714.t.50000	47145.c.50000	48414.t.50000	50638...50000		55589...50000	58020...50000	60455.t.50000	62681...50000
34715...50000	36908.c.50000	37755.t.50000	40278...50000	41383.c.50000	43498...50000	45725...50000	47146.c.50000	48416...50000	50655.t.50000	53001...50000	55607.t.50000	58055.t.50000	60474...50000	62707.t.50000
34755.t.50000	36909.c.50000	37797...50000	40307.t.50000	41384.c.50000	43507...50000	45738...50000	47147.c.50000	48444...50000	50676...50000	53007.t.50000	55614.t.50000	58107.t.50000	60485...50000	62714.t.50000
34807.t.50000	36910.c.50000	37807.t.50000	40314.t.50000	41385.c.50000	43507.t.50000	45755.t.50000	47148.c.50000	48455.t.50000	50700...50000	53012...50000	55655.t.50000	58114.t.50000	60507.t.50000	62740...50000
34814.t.50000	36911.c.50000	37813...50000	40316...50000	41386.c.50000	43514.t.50000	45782...50000	47149.c.50000	48495...50000	50701...50000	53014.t.50000	55707.t.50000	58155.t.50000	60514.t.50000	62755.t.50000
34855.t.50000	36912.c.50000	37814.t.50000	40337...50000	41387.c.50000	43523...50000	45807.t.50000	47150.c.50000	48502...50000	50707.t.50000	53041...50000	55714.t.50000	58207.t.50000	60549...50000	62803...50000
34862...50000	36913.c.50000	37828...50000	40347...50000	41388.c.50000	43555.t.50000	45812...50000	47151.c.50000	48507.t.50000	50712...50000	53055.t.50000	55755.t.50000	58208...50000	60555.t.50000	62807.t.50000
34868...50000	36914.t.50000	37839...50000	40355.t.50000	41389.c.50000	43588...50000	45814.t.50000	47152.c.50000	48509...50000	50714.t.50000	53078...50000	55807.t.50000	58214.t.50000	60557...50000	62814.t.50000
34877...50000	36914.c.50000	37840...50000	40387...50000	41390.c.50000	43591...50000	45823...50000	47153.c.50000	48514.t.50000	50740...50000	53107.t.50000	55814.t.50000	58224...50000	60572...50000	62851...50000
34907.t.50000	36915.c.50000	37855.t.50000	40407.t.50000	41391.c.50000	43603...50000	45855.t.50000	47154.c.50000	48530...50000	50755.t.50000	53112...50000	55827...50000	58255.t.50000	60607.t.50000	62855.t.50000
34914.t.50000	36916.c.50000	37889...50000	40414.t.50000	41392.c.50000	43607.t.50000	45857...50000	47155.t.50000	48537...50000	50791...50000	53114.t.50000	55855.t.50000	58307.t.50000	60614.t.50000	62856...50000
34944...50000	36917...50000	37899...50000	40455.t.50000	41393.c.50000	43614.t.50000	45884...50000	47155.c.50000	48544...50000	50807.t.50000	53155.t.50000	55879...50000	58314.t.50000	60645...50000	62907.t.50000
34955.t.50000	36917.c.50000	37907.t.50000	40507.t.50000	41394.c.50000	43620...50000	45904...50000	47156.c.50000	48555.t.50000	50814.t.50000	53198...50000	55907.t.50000	58336...50000	60649...50000	62914.t.50000
34974...50000	36918.c.50000	37914.t.50000	40514.t.50000	41395.c.50000	43628...50000	45907.t.50000	47157.c.50000	48585...50000	50825...50000	53207.t.50000	55914.t.50000	58342...50000	60655.t.50000	62947...50000
Treinta y cinco mil	36919.c.50000	37922...50000	40530...50000	41396.c.50000	43655.t.50000	45914.t.50000	47158.c.50000	48607.t.50000	50838...50000	53214.t.50000	55927...50000	58354...50000	60664..750000	62955.t.50000
	36920.c.50000	37927...50000	40546...50000	41397.c.50000	43656...50000	45946...50000	47159.c.50000	48614.t.50000	50855.t.50000	53240...50000	55933...50000	58355.t.50000	60676...50000	62959...50000
	36921.c.50000	37955.t.50000	40555.t.50000	41398.c.50000	43707.t.50000	45955.t.50000	47160.c.50000	48623...50000	50903...50000	53255.t.50000	55955.t.50000	58407.t.50000	60692...50000	62969...50000
35004...50000	36922.c.50000	37971...50000	40568...50000	41399.c.50000	43714.t.50000	Cuarenta y seis mil	47161.c.50000	48655.t.50000	50907.t.50000	53256...50000	55982...50000	58413...50000	60707.t.50000	Sesenta y tres mil
35007.t.50000	36923.c.50000	37990...50000	40607.t.50000	41400.2000000	43734...50000		47162.c.50000	48664...50000	50914.t.50000	53263...50000	Cincuenta y seis mil	58414.t.50000	60714.t.50000	
35014.t.50000	36924.c.50000	Treinta y ocho mil	40609...50000	41400.c.50000	43755.t.50000		47163.c.50000	48679...50000	50923...50000	53280...50000		58417...50000	60749...50000	
35021...50000	36925...50000		40614.t.50000	41401...50000	43780...50000	46007.t.50000	47164.c.50000	48707.t.50000	50955.t.50000	53307.t.50000		58431...50000	60755.t.50000	
35030...50000	36925.c.50000		40655.t.50000	41407.t.50000	43801...50000	46014.t.50000	47165.c.50000	48714.t.50000	50996...50000	53314.t.50000		58455.t.50000	60759...50000	63007...50000
35055.t.50000	36926.c.50000	38005...50000	40707.t.50000	41414.t.50000	43807.t.50000	46022...50000	47166.c.50000	48729...50000	50998...50000	53336...50000	56002...50000	58492...50000	60764...50000	63007.t.50000
35073...50000	36927.c.50000	38007.t.50000	40714.t.50000	41422...50000	43814.t.50000	46024...50000	47167.c.50000	48755.t.50000	Cincuenta y un mil	53355.t.50000	56007.t.50000	58502...50000	60794...50000	63013...50000
35081...50000	36928.c.50000	38014.t.50000	40727...50000	41455.t.50000	43829...50000	46050...50000	47168.c.50000	48764...50000		53382...50000	56014.t.50000	58507.t.50000	60798...50000	63014.t.50000
35107.t.50000	36929.c.50000	38055.t.50000	40755.t.50000	41459...50000	43847...50000	46052...50000	47169.c.50000	48807.t.50000		53400...50000	56034...50000	58511...50000	60807.t.50000	63055.t.50000
35114.t.50000	36930.c.50000	38080...50000	40787...50000	41468...50000	43851...50000	46055.t.50000	47170.c.50000	48814.t.50000	51007.t.50000	53407.t.50000	56046...50000	58514.t.50000	60814.t.50000	63091...50000
35132...50000	36931.c.50000	38097...50000	40807.t.50000	41507.t.50000	43855.t.50000	46062...50000	47171.c.50000	48850...50000	51014.t.50000	53414.t.50000	56055.t.50000	58555.t.50000	60817...50000	63107.t.50000
35137...50000	36932.c.50000	38107.t.50000	40814.t.50000	41514.t.50000	43872...50000	46095...50000	47172.c.50000	48855.t.50000	51036...50000	53439...50000	56065...50000	58576...50000	60847...50000	63114.t.50000
35155.t.50000	36933.c.50000	38114.t.50000	40843...50000	41555.t.50000	43898...50000	46107.t.50000	47173.c.50000	48873...50000	51055.t.50000	53455.t.50000	56075...50000	58597...50000	60855.t.50000	63155.t.50000
35201...50000	36934.c.50000	38121...50000	40852...50000	41603...50000	43901...50000	46114.t.50000	47174.c.50000	48907.t.50000	51065...50000	53496...50000	56084...50000	58607.t.50000	60876...50000	63157...50000
35207.t.50000	36935.c.50000	38155.t.50000	40855.t.50000	41607.t.50000	43906...50000	46155.t.50000	47175.c.50000	48914.t.50000	51087...50000	53498...50000	56103...50000	58614.t.50000	60883...50000	63162...50000
35214.t.50000	36936.c.50000	38157...50000	40861...50000	41608...50000	43907.t.50000	46162...50000	47176.c.50000	48933...50000	51107.t.50000	53507.t.50000	56107.t.50000	58647...50000	60907.t.50000	63186...50000
35230...50000	36937.c.50000	38207.t.50000	40862...50000	41614.t.50000	43914.t.50000				51114.t.50000	53514.t.50000	56114.t.50000	58651...50000	60914.t.50000	63190...50000
35235...50000	36938.c.50000	38214.t.50000	40907.t.50000	41654...50000	43915...50000				51155.t.50000	53547...50000	56133...50000	58655.t.50000	60944...50000	63207.t.50000
35255.t.50000	36939.c.50000	38228...50000	40911...50000	41655.t.50000	43955.t.50000				51192...50000	53555.t.50000	56136...50000	58675...50000	60950...50000	63214.t.50000
35307.t.50000	36940.c.50000	38255.t.50000	40914.t.50000	41707.t.50000	43973...50000				51207.t.50000	53583...50000	56155.t.50000	58707.t.50000	60955.t.50000	63255.t.50000
35314.t.50000	36941.c.50000	38298...50000	40930...50000	41714.t.50000	43988...50000				51214.t.50000	53607.2000000	56190...50000	58714.t.50000	60967...50000	63307.t.50000
35315...50000	36942.c.50000	38306...50000	40955.t.50000	41717...50000	Cuarenta y cuatro mil				51255.t.50000	53607.t.50000	56207.t.50000	58722...50000	Sesenta y un mil	63311...50000
35342...50000	36943.c.50000	38307.t.50000	40982...50000	41737...50000					51271...50000	53614...50000	56212...50000	58754...50000		63314.t.50000
35355.t.50000	36944.c.50000	38314.t.50000	Cuarenta y un mil	41738...50000					51294...50000	53614.t.50000	56214.t.50000	58755.t.50000	61007.t.50000	63321...50000
35366...50000	36945.c.50000	38343...50000		41752.t.50000	44007.t.50000				51296...50000	53655.t.50000	56228...50000	58773...50000	61012...50000	63323...50000
35387...50000	36946.c.50000	38355.t.50000		41753...50000	44014.t.50000				51307.t.50000	53676...50000	56255.t.50000	58807.t.50000	61014.t.50000	63355.t.50000
35407.t.50000	36947.c.50000	38362...50000	41006...50000	41755.t.50000	44031...50000	46207.t.50000	47177.c.50000	48942.2000000	51314.t.50000	53685...50000	56286...50000	58809...50000	61021...50000	63370...50000
35414.t.50000	36948.c.50000	38393...50000	41007.t.50000	41788...50000	44055.t.50000	46213...50000	47178.c.50000	48955.t.50000	51355.t.50000	53707.t.50000	56307.t.50000	58814.t.50000	61027...50000	63375...50000
35430...50000	36949.c.50000	38407.t.50000	41014.t.50000	41807.t.50000	44078...50000	46214.t.50000	47179.c.50000	48959...50000	51385...50000	53714.t.50000	56314.t.50000	58819...50000	61054...50000	63380...50000
35455.t.50000	36950.c.50000	38414.t.50000	41055.t.50000	41814.t.50000	44080...50000	46226...50000	47180.c.50000	48982...50000	51397...50000	53730...50000	56321...50000	58855.t.50000	61055.t.50000	63390...50000
35459...50000	36951.c.50000	38448...50000	41107.t.50000	41818...50000	44107.t.50000	46233...50000	47181.c.50000	Cuarenta y nueve mil	51407.t.50000	53755...50000	56355.t.50000	58871...50000	61069...50000	63400...50000
35471...50000	36952.c.50000	38455.t.50000	41114.t.50000	41835...50000	44114.t.50000	46248...50000	47182.c.50000		51414.t.50000	53755.t.50000	56369...50000	58892...50000	61107.t.50000	63407.t.50000
35502...50000	36953.c.50000	38469...50000	41132...50000	41855.t.50000	44126...50000	46255.t.50000	47183.c.50000		51415...50000	53757...50000	56378...50000	58896...50000	61114.t.50000	63414.t.50000
35507.t.50000	36954.c.50000	38493...50000	41134...50000	41869...50000	44155.t.50000	46260...50000	47184.c.50000	49006...50000	51452...50000	53764...50000	56380...50000	58907.t.50000	61115...50000	63430...50000
35514.t.50000	36954a1000000	38507.t.50000	41146...50000	41884...50000	44207.t.50000	46294...50000	47185.c.50000	49007.t.50000	51455...50000	53803...50000	56407.t.50000	58914.t.50000	61125...50000	63450...50000
35534...50000	36955	38514.t.50000	41155...50000	41903...50000	44214.t.50000	46307.t.50000	47186.c.50000	49014.t.50000	51455.t.50000	53807.t.50000	56414.t.50000	58955.t.50000	61132...50000	63452...50000
35555.t.50000		38547...50000	41155.t.50000	41907.t.50000	44234...50000	46314...50000	47187.c.50000	49026...50000	51487...50000	53814.t.50000	56455.t.50000		61134...50000	63455.t.50000
[illegible]	[illegible]	38555.t.50000	41207.t.50000	41914.t.50000	44254...50000	46314.t.50000	47188...50000	49040...50000	51507.t.50000	53855.t.50000	56476...50000	Cincuenta y nueve mil	61153...50000	63474...50000
													61155.t.50000	63507.t.50000

LOS PREMIOS DE ESTE SORTEO
CADUCAN EL 21 DE
JUNIO DE 1976

FELICIDADES CON MILLONES

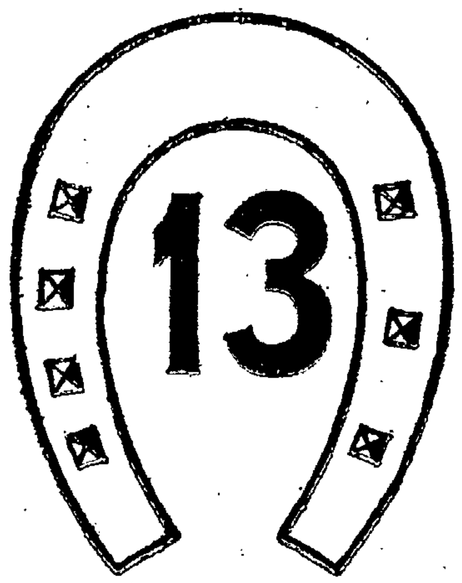

Alcalá, 18
MADRID

35632...50000
35640...50000
35653...50000
35655.t.50000
35707.t.50000
35714.t.50000
35755.t.50000
35765...50000
35776...50000
35785...50000
35788...50000
35807.t.50000
35814...50000
35814.t.50000
35815...50000
35837...50000
35855.t.50000
35907.t.50000
35914.t.50000
35934...50000
35952...50000
35955.t.50000
35990...50000

Treinta y seis mil

36007.t.50000
36014.t.50000
36020...50000
36055.t.50000
36096...50000
36107.t.50000
36114.t.50000
36142...50000
36155.t.50000
36171...50000
36196...50000
36207.t.50000
36214.t.50000
36241...50000
36249...50000
36255.t.50000
36307.t.50000
36314.t.50000
36315...50000
36348...50000
36355.t.50000
36361...50000
36372...50000
36407.t.50000
36410...50000
36414.t.50000
36420...50000
36431...50000
36447...50000
36455.t.50000
36500...50000
36507.t.50000
36514...50000
36514.t.50000
36521...50000
36525...50000
36555.t.50000
36570...50000
36589...50000
36607.t.50000
36613...50000
36614.t.50000
36617...50000
36628...50000
36630...50000
36655.t.50000
36661...50000
36689...50000
36690...50000
36707.t.50000
36714.t.50000
36755.t.50000
36792...50000
36807.t.50000
36814.t.50000
36855.t.50000
36856...50000
36872...50000
36876...50000
36897...50000
36901.c.50000
36902.c.50000
36903.c.50000

36956a**1000000**
36956.c.50000
36957.c.50000
36958.c.50000
36959.c.50000
36960.c.50000
36961.c.50000
36962.c.50000
36963.c.50000
36964.c.50000
36965.c.50000
36966.c.50000
36967.c.50000
36968.c.50000
36969.c.50000
36970.c.50000
36971.c.50000
36972.c.50000
36973.c.50000
36974.c.50000
36975.c.50000
36976.c.50000
36977...50000
36977.c.50000
36978.c.50000
36979.c.50000
36980.c.50000
36981.c.50000
36982.c.50000
36983.c.50000
36984.c.50000
36985.c.50000
36986.c.50000
36987.c.50000
36988.c.50000
36989.c.50000
36990.c.50000
36991.c.50000
36992.c.50000
36993.c.50000
36994.c.50000
36995.c.50000
36996.c.50000
36997.c.50000
36998.c.50000
36999.c.50000

Treinta y siete mil

37000.c.50000
37005...50000
37007.t.50000
37014.t.50000
37026...50000
37055.t.50000
37107.t.50000
37114.t.50000
37125...50000
37155.t.50000
37167...50000
37207.t.50000
37210...50000
37214.t.50000
37220...50000
37243...50000
37255.t.50000
37275...50000
37307.t.50000
37314.t.50000
37335...50000
37355.t.50000
37378...50000
37393...50000
37406...50000
37407.t.50000
37413...50000
37414.t.50000
37455.t.50000
37485...50000
37507.t.50000
37514.t.50000
37526...50000
37538...50000
37555.t.50000
37607.t.50000
37614.t.50000
37619...50000
37629...50000
37633...50000
37655.t.50000

38607...50000
38607.t.50000
38614.t.50000
38622...50000
38649...50000
38655.t.50000
38695...50000
38703...50000
38707.t.50000
38714.t.50000
38755.t.50000
38807.t.50000
38814.t.50000
38827...50000
38855.t.50000
38878...50000
38905...50000
38907.t.50000
38914.t.50000
38926...50000
38955.t.50000
38988...50000
38998...50000

Treinta y nueve mil

39007.t.50000
39014.t.50000
39049...50000
39055.t.50000
39084...50000
39107.t.50000
39114.t.50000
39155.t.50000
39207.t.50000
39214.t.50000
39227...50000
39230...50000
39255.t.50000
39275...50000
39298...50000
39307.t.50000
39314.t.50000
39325...50000
39331...50000
39332...50000
39355.t.50000
39407.t.50000
39414.t.50000
39426...50000
39455.t.50000
39462...50000
39466...50000
39488...50000
39507.t.50000
39514.t.50000
39555.t.50000
39607.t.50000
39614.t.50000
39655.t.50000
39707.t.50000
39714.t.50000
39755.t.50000
39766...50000
39779...50000
39790...50000
39807.t.50000
39814.t.50000
39839...50000
39851...50000
39855.t.50000
39868...50000
39907.t.50000
39912...50000
39914.t.50000
39955.t.50000
39995...50000

Cuarenta mil

40007.t.50000
40014.t.50000
40038...50000
40055.t.50000
40058...50000
40094...50000
40107.t.50000
40114.t.50000
40139...50000
40147...50000

41255.t.50000
41270...50000
41276...50000
41301.c.50000
41302.c.50000
41303.c.50000
41304.c.50000
41305.c.50000
41306.c.50000
41307...50000
41307.t.50000
41307.c.50000
41308.c.50000
41309.c.50000
41310.c.50000
41311.c.50000
41312.c.50000
41313.c.50000
41313.a**880000**

41314
20.000.000
DE PESETAS

41315.a**880000**
41315.c.50000
41316.c.50000
41317.c.50000
41318.c.50000
41319.c.50000
41320.c.50000
41321.c.50000
41322.c.50000
41323.c.50000
41324.c.50000
41325.c.50000
41326.c.50000
41327.c.50000
41328.c.50000
41329.c.50000
41330.c.50000
41331.c.50000
41332.c.50000
41333.c.50000
41334.c.50000
41335.c.50000
41336.c.50000
41337.c.50000
41338.c.50000
41339.c.50000
41340.c.50000
41341.c.50000
41342.c.50000
41343.c.50000
41344.c.50000
41345.c.50000
41346.c.50000
41347.c.50000
41348.c.50000
41349.c.50000
41350.c.50000
41351.c.50000
41352.c.50000
41353.c.50000
41354.c.50000
41355.t.50000
41355.c.50000
41356.c.50000
41357.c.50000
41358.c.50000
41359.c.50000
41360.c.50000
41361.c.50000
41362.c.50000
41363.c.50000
41364.c.50000
41365.c.50000
41366.c.50000
41367.c.50000
41368.c.50000
41369.c.50000
41370.c.50000
41371.c.50000
41372.c.50000
41373.c.50000
41374.c.50000
41375.c.50000
41376.c.50000

Cuarenta y dos mil

42007.t.50000
42014.t.50000
42016...50000
42022...50000
42032...50000
42048...50000
42055.t.50000
42107.t.50000
42109...50000
42114.t.50000
42142...50000
42145...50000
42155.t.50000
42207.t.50000
42214.t.50000
42218...50000
42227...50000
42255.t.50000
42260...50000
42278...50000
42307.t.50000
42314.t.50000
42316...50000
42334...50000
42355.t.50000
42362...50000
42376...50000
42381...50000
42407.t.50000
42414.t.50000
42455.t.50000
42484...50000
42501...50000
42507.t.50000
42514.t.50000
42526...50000
42535...50000
42541...50000
42555...50000
42555.t.50000
42559...50000
42560...50000
42606...50000
42607.t.50000
42614.t.50000
42655.t.50000
42692.**2000000**
42707.t.50000
42714.t.50000
42735...50000
42755.t.50000
42804...50000
42807.t.50000
42814.t.50000
42855...50000
42855.t.50000
42907.t.50000
42914.t.50000
42920...50000
42938...50000
42940...50000
42949...50000
42955.t.50000
42990...50000

Cuarenta y tres mil

43007.t.50000
43014.t.50000
43038...50000
43055.t.50000
43060...50000
43063...50000
43065...50000
43066...50000
43104...50000
43107.t.50000
43114.t.50000
43155.t.50000
43196...50000
43207...50000
43207.t.50000
43214.t.50000
43255.t.50000
43307.t.50000
43314.t.50000
43316...50000

44342...50000
44355.t.50000
44407.t.50000
44409...50000
44414.t.50000
44430...50000
44453...50000
44455.t.50000
44484...50000
44507.t.50000
44514.t.50000
44519...50000
44554...50000
44555.t.50000
44577...50000
44603...50000
44607.t.50000
44611...50000
44614.t.50000
44644...50000
44645...50000
44655.t.50000
44682...50000
44707.t.50000
44714.t.50000
44725...50000
44755.t.50000
44756...50000
44807.t.50000
44813...50000
44814.t.50000
44847...50000
44855.t.50000
44896...50000
44903...50000
44904...50000
44907.t.50000
44908...50000
44914.t.50000
44955.t.50000
44991...50000

Cuarenta y cinco mil

45007.t.50000
45014.t.50000
45037...50000
45042...50000
45055.t.50000
45063...50000
45107.t.50000
45114.t.50000
45127...50000
45155.t.50000
45168...50000
45195...50000
45202...50000
~~45207.t.50000~~
45214.t.50000
45236...50000
45237...50000
45250...50000
45255.t.50000
45272...50000
45307.t.50000
45308...50000
45314.t.50000
45337...50000
45355.t.50000
45362...50000
45371...50000
45374...50000
45378...50000
45407.t.50000
45414.t.50000
45433...50000
45448...50000
45455.t.50000
45474...50000
45483...50000
45485...50000
45507.t.50000
45514.t.50000
45519...50000
45531...50000
45555.t.50000
45559...50000
45574...50000
45578...50000
45607.t.50000

46372...50000
46407.t.50000
46414.t.50000
46455.t.50000
46472...50000
46507.t.50000
46512...50000
46514.t.50000
46518...50000
46555.t.50000
46607.t.50000
46614.t.50000
46627...50000
46652...50000
46655.t.50000
46707.t.50000
46714.t.50000
46755.t.50000
46770...50000
46786...50000
46794...50000
46807.t.50000
46814.t.50000
46822...50000
46841...50000
46855.t.50000
46876...50000
46907.t.50000
46914.t.50000
46917...50000
46936...50000
46939...50000
46955.t.50000

Cuarenta y siete mil

47004...50000
47007.t.50000
47014.t.50000
47030...50000
47055.t.50000
47074...50000
47101.c.50000
47102.c.50000
47103.c.50000
47104.c.50000
47105.c.50000
47106.c.50000
47106a**1500000**

47107
75.000.000
DE PESETAS

47108a**1500000**
47108.c.50000
47110.c.50000
47111.c.50000
47112.c.50000
47113.c.50000
47114.t.50000
47114.c.50000
47115.c.50000
47116.c.50000
47117.c.50000
47118.c.50000
47119.c.50000
47120.c.50000
47121.c.50000
47122.c.50000
47123.c.50000
47124.c.50000
47125.c.50000
47126.c.50000
47127.c.50000
47128.c.50000
47129.c.50000
47130.c.50000
47131.c.50000
47132.c.50000
47133.c.50000
47134.c.50000
47135.c.50000
47136.c.50000
47137.c.50000
47138.c.50000
47139.c.50000

47191.c.50000
47192.c.50000
47193.c.50000
47194.c.50000
47195.c.50000
47196.c.50000
47197.c.50000
47198.c.50000
47199.c.50000
47200.c.50000
47207.t.50000
47214.t.50000
47216...50000
47255.t.50000
47276...50000
47293...50000
47307.t.50000
47356...50000
47407.t.50000
47414.t.50000
47433...50000
47451...50000
47455.t.50000
47478...50000
47506...50000
47507.t.50000
47514...50000
47514.t.50000
47543...50000
47555.t.50000
47560...50000
47585...50000
47596...50000
47607.t.50000
47614.t.50000
47616...50000
47655.t.50000
47660...50000
47707.t.50000
47714.t.50000
47755.t.50000
47807.t.50000
47811...50000
47814.t.50000
47818...50000
47825...50000
47838...50000
47851...50000
47855.t.50000
47879...50000
47907.t.50000
47914.t.50000
47927...50000
47936.**2000000**
47955.t.50000

Cuarenta y ocho mil

48007.t.50000
48014.t.50000
48055.t.50000
48069...50000
48071...50000
48081...50000
48100...50000
48107.t.50000
48114.t.50000
48127...50000
48132...50000
48155.t.50000
48166...50000
48202...50000
48207.t.50000
48211...50000
48214.t.50000
48219...50000
48255.t.50000
48303...50000
48307.t.50000
48310...50000
48314.t.50000
48315...50000
48316...50000
48317...50000
48334...50000
48338...50000

49114.t.50000
49121...50000
49151...50000
49155.t.50000
49188...50000
49203...50000
49207.t.50000
49214.t.50000
49219...50000
49255.t.50000
49296.**5000000**
49302...50000
49303...50000
49307.t.50000
49314.t.50000
49346...50000
49355.t.50000
49390...50000
49397...50000
49407.t.50000
49414.t.50000
49447...50000
49455.t.50000
49479...50000
49507.t.50000
49514.t.50000
49542...50000
49552...50000
49555.t.50000
49584...50000
49607.t.50000
49614.t.50000
49623...50000
49640...50000
49655.t.50000
49675...50000
49707.t.50000
49714.t.50000
49717...50000
49747...50000
49755.t.50000
49801...50000
49807.t.50000
49814.t.50000
49820...50000
49855.t.50000
49857...50000
49877...50000
49900...50000
49907.t.50000
49914.t.50000
49923...50000
49925...50000
49947...50000
49951...50000
49952...50000
49955.t.50000
49974...50000
49982...50000

Cincuenta mil

50007.t.50000
50014.t.50000
50055.t.50000
50107.t.50000
50114.t.50000
50155.t.50000
50207.t.50000
50214.t.50000
50241...50000
50255.t.50000
50293...50000
50307.t.50000
50313...50000
50314.t.50000
50345...50000
50355.t.50000
50361...50000
50363...50000
50403...50000
50404...50000
50407.t.50000
50414.t.50000
50436...50000
50455.t.50000
50489...50000
50507.t.50000
50514.t.50000
50541...50000

51555.t.50000
51566...50000
51574...50000
51595...50000
51597...50000
51602...50000
51607.t.50000
51614.t.50000
51616...50000
51644...50000
51655.t.50000
51665...50000
51707.t.50000
51712...50000
51714.t.50000
51742...50000
51755.t.50000
51790...50000
51807.t.50000
51814.t.50000
51855.t.50000
51875...50000
51882...50000
51893...50000
51907.t.50000
51914.t.50000
51955.t.50000
51986...50000
51997...50000

Cincuenta y dos mil

52006...50000
52007.t.50000
52014.t.50000
52055.t.50000
52088...50000
52094...50000
52105...50000
52107.t.50000
52114.t.50000
52138...50000
52141...50000
52155.t.50000
52173...50000
52207.t.50000
52214.t.50000
52219...50000
52255.t.50000
52307.t.50000
52314.t.50000
52330...50000
52355.t.50000
52367...50000
52407.t.50000
52414.t.50000
52419...50000
52426...50000
52455.t.50000
52485...50000
52507.t.50000
52514.t.50000
52555.t.50000
52576...50000
52607.t.50000
52614.t.50000
52643...50000
52651...50000
52655...50000
52655.t.50000
52678...50000
52707.t.50000
52714.t.50000
52720...50000
52724...50000
52729...50000
52754...50000
52755.t.50000
52763...50000
52774...50000
52796...50000
52797...50000
52807.t.50000
52814.t.50000
52825...50000
52855.t.50000
52882...50000
52907.t.50000
52914.t.50000

53901...50000
53907.t.50000
53914.t.50000
53955.t.50000
53986...50000

Cincuenta y cuatro mil

54007.t.50000
54014.t.50000
54035...50000
54048...50000
54055.t.50000
54107.t.50000
54114.t.50000
54122...50000
54155.t.50000
54171...50000
54179...50000
54187...50000
54207.t.50000
54214.t.50000
54255.t.50000
54307.t.50000
54314.t.50000
54355.t.50000
54402...50000
54407.t.50000
54414.t.50000
54455.t.50000
54458...50000
54482...50000
54507.t.50000
54514.t.50000
54539...50000
54555.t.50000
54578...50000
54607.t.50000
54614.t.50000
54630...50000
54639...50000
54655.t.50000
54675...50000
54684...50000
54706...50000
54707...50000
54707.t.50000
54714.t.50000
54724...50000
54755.t.50000
54756...50000
54789...50000
54807.t.50000
54814...50000
54814.t.50000
54832...50000
54855.t.50000
54874...50000
54907.t.50000
54914.t.50000
54955.t.50000
54957...50000
54991...50000

Cincuenta y cinco mil

55007.t.50000
55014.t.50000
55052...50000
55055.t.50000
55100...50000
55107.t.50000
55114.t.50000
55155.t.50000
55207.t.50000
55214.t.50000
55255.t.50000
55258...50000
55279...50000
55285...50000
55307.t.50000
55314.t.50000
55320...50000
55355.t.50000
55371...50000
55407.t.50000
55414.t.50000
55444...50000
55455.t.50000
55479...50000

56566...50000
56572...50000
56598...50000
56607.t.50000
56614.t.50000
56632...50000
56651.**1000000**
56655.t.50000
56694...50000
56707.t.50000
56714.t.50000
56724...50000
56755.t.50000
56792...50000
56807.t.50000
56813...50000
56814.t.50000
56855.t.50000
56907.t.50000
56914.t.50000
56951...50000
56954...50000
56955.t.50000

Cincuenta y siete mil

57001...50000
57002...50000
57007.t.50000
57014.t.50000
57031...50000
57055.t.50000
57107.t.50000
57109...50000
57114.t.50000
57115...50000
57146...50000
57155.t.50000
57190...50000
57207.t.50000
57214.t.50000
57241...50000
57249...50000
57255.t.50000
57265...50000
57307.t.50000
57314.t.50000
57341...50000
57355.t.50000
57381...50000
57399...50000
57407.t.50000
57409...50000
57414.t.50000
57431...50000
57455.t.50000
57480...50000
57507.t.50000
57513...50000
57514.t.50000
57553...50000
57555.t.50000
57570...50000
57607.t.50000
57614.t.50000
57655.t.50000
57665...50000
57705...50000
57706...50000
57707.t.50000
57710...50000
57714.t.50000
57724...50000
57734...50000
57755...50000
57755.t.50000
57784...50000
57807.t.50000
57814.t.50000
57837...50000
57842...50000
57855.t.50000
57901...50000
57907.t.50000
57914.t.50000
57955.t.50000
57981...50000
57989...50000

59035...50000
59051...50000
59052...50000
59055.t.50000
59067...50000
59097...50000
59107.t.50000
59114.t.50000
59155.t.50000
59167...50000
59207.t.50000
59214.t.50000
59218...50000
59220...50000
59226...50000
59240...50000
59244...50000
59255.t.50000
59264...50000
59285...50000
59291...50000
59307.t.50000
59308...50000
59314.t.50000
59355.t.50000
59387...50000
59407.t.50000
59414.t.50000
59455.t.50000
59458...50000
59463...50000
59488...50000
59500.**1000000**
59507.t.50000
59514.t.50000
59545...50000
59549...50000
59555.t.50000
59602...50000
59607.t.50000
59612...50000
59614.t.50000
59646...50000
59654...50000
59655.t.50000
59663...50000
59665...50000
59699...50000
59707.t.50000
59714.t.50000
59720...50000
59755.t.50000
59775...50000
59807.t.50000
59814.t.50000
59855.t.50000
59893...50000
59907.t.50000
59914.t.50000
59940...50000
59944...50000
59955.t.50000

Sesenta mil

60007.t.50000
60011...50000
60014.t.50000
60032...50000
60055.t.50000
60063...50000
60093...50000
60107.t.50000
60111...50000
60114.t.50000
60143...50000
60155.t.50000
60175...50000
60199...50000
60207.t.50000
60214.t.50000
60219...50000
60237...50000
60255.t.50000
60307.t.50000
60310...50000
60314.t.50000
60355.t.50000
60369...50000
60407.t.50000

61207.t.50000
61214.t.50000
61255.t.50000
61258...50000
61265...50000
61307.t.50000
61314.t.50000
61315...50000
61355.t.50000
61401...50000
61407.t.50000
61414.t.50000
61455.t.50000
61488...50000
61507.t.50000
61512...50000
61514.t.50000
61517...50000
61548...50000
61555.t.50000
61607.t.50000
61608...50000
61614.t.50000
61655.t.50000
61681...50000
61684...50000
61692...50000
61707.t.50000
61714.t.50000
61729...50000
61755.t.50000
61779...50000
61807.t.50000
61814.t.50000
61818...50000
61821...50000
61843...50000
61855.t.50000
61856...50000
61905...50000
61907.t.50000
61914.t.50000
61920...50000
61955.t.50000

Sesenta y dos mil

62007.t.50000
62014.t.50000
62050...50000
62055.t.50000
62060...50000
62107.t.50000
62114.t.50000
62143...50000
62155.t.50000
62166...50000
62169...50000
62177...50000
62207.t.50000
62214.t.50000
62240...50000
62241...50000
62248...50000
62255.t.50000
62278...50000
62284...50000
62304...50000
62307.t.50000
62314.t.50000
62334...50000
62350...50000
62355.t.50000
62365...50000
62407.t.50000
62414.t.50000
62436...50000
62451...50000
62455.t.50000
62479...50000
62480...50000
62494...50000
62495...50000
62507.t.50000
62509...50000
62514.t.50000
62541...50000
62555.t.50000
62607.t.50000
62614.t.50000

63523...50000
63555.t.50000
63556...50000
63559...50000
63585...50000
63607.t.50000
63614.t.50000
63653...50000
63654...50000
63655.t.50000
63660...50000
63665...50000
63701...50000
63707.t.50000
63714.t.50000
63755...50000
63755.t.50000
63807.t.50000
63814.t.50000
63825...50000
63855.t.50000
63876...50000
63899...50000
63907.t.50000
63914.t.50000
63952...50000
63955.t.50000

Sesenta y cuatro mil

64007.t.50000
64014.t.50000
64024...50000
64037...50000
64055.t.50000
64090...50000
64107.t.50000
64114.t.50000
64155.t.50000
64158...50000
64178...50000
64196...50000
64207.t.50000
64214.t.50000
64243...50000
64246...50000
64255.t.50000
64261...50000
64307.t.50000
64314...50000
64314.t.50000
64337...50000
64340...50000
64355.t.50000
64377...50000
64386...50000
64407.t.50000
64414.t.50000
64420...50000
64454...50000
64455.t.50000
64460...50000
64466...50000
64507.t.50000
64514.t.50000
64525...50000
64549...50000
64555.t.50000
64567...50000
64607.t.50000
64614.t.50000
64619...50000
64655.t.50000
64707.t.50000
64708...50000
64714.t.50000
64726...50000
64755.t.50000
64773...50000
64786...50000
64800...50000
64805...50000
64807.t.50000
64814.t.50000
64818...50000
64847...50000
64855.t.50000
64907.t.50000
64914.t.50000
64944...50000
64955.t.50000

NOTA. Además de los números expresados en esta lista, han sido agraciados con el reintegro de 10.000 pesetas cada uno, todos los billetes que terminen en 7, a excepción del que ha obtenido el premio mayor.

807.t.50000
814.t.50000
855.t.50000
860...50000
882...50000
890...50000
907.t.50000
914.t.50000
925...50000
955.t.50000
964...50000

Mil

1003...50000
1007.t.50000
1014.t.50000
1041...50000
1055.t.50000
1071...50000
1107.t.50000
1108...50000
1114.t.50000
1155.t.50000
1182...50000
1207.t.50000
1214.t.50000
1219...50000
1255.t.50000
1283...50000
1307.t.50000
1314.t.50000
1336...50000
1355.t.50000
1357...50000
1407.t.50000
1414.t.50000
1455.t.50000
1507.t.50000
1514.t.50000
1554...50000
1555.t.50000
1607.t.50000
1614.t.50000
1632...50000
1655.t.50000
1680...50000
1691...50000
1707.t.50000
1714.t.50000
1738...50000
1749...50000
1754...50000
1755.t.50000
1789...50000
1807.t.50000
1814.t.50000
1815...50000
1819...50000
1843...50000
1855.t.50000
1881...50000
1897...50000
1907.t.50000
1914.t.50000
1918...50000
1919...50000
1925...50000
1955.t.50000

Dos mil

2007.t.50000
2014.t.50000
2031...50000
2055.t.50000
2073...50000
2096...50000
2103...50000
2107.t.50000
2110...50000
2114...50000
2114.t.50000
2155.t.50000
2169..750000
2174...50000
2204...50000
2207.t.50000
2209...50000
3255.t.50000
3298...50000
3307.t.50000
3314.t.50000
3355.t.50000
3368...50000
3391...50000
3407.t.50000
3414.t.50000
3455.t.50000
3475...50000
3507.t.50000
3514.t.50000
3555.t.50000
3563...50000
3607.t.50000
3614.t.50000
3652...50000
3655.t.50000
3664...50000
3707.t.50000
3714.t.50000
3755.t.50000
3807.t.50000
3814.t.50000
3820...50000
3825...50000
3850...50000
3855.t.50000
3856...50000
3899...50000
3907.t.50000
3908...50000
3914.t.50000
3936...50000
3944...50000
3955.t.50000
3963...50000
3970...50000
3993...50000

Cuatro mil

4007.t.50000
4014.t.50000
4021...50000
4055.t.50000
4095...50000
4104...50000
4106...50000
4107.t.50000
4114.t.50000
4132...50000
4155.t.50000
4207...50000
4207.t.50000
4214.t.50000
4255.t.50000
4256...50000
4282...50000
4306...50000
4307.t.50000
4314.t.50000
4319..750000
4343...50000
4355.t.50000
4375...50000
4407.t.50000
4414.t.50000
4455.t.50000
4464...50000
4507.t.50000
4514.t.50000
4523...50000
4527...50000
4543...50000
4555.t.50000
4557...50000
4598...50000
4607.t.50000
4614.t.50000
4655.t.50000
4707.t.50000
4714.t.50000
4736...50000
4744...50000
4755.t.50000
4797...50000
5807.t.50000
5810...50000
5814.t.50000
5848...50000
5855.t.50000
5869...50000
5880...50000
5898...50000
5907.t.50000
5914.t.50000
5955.t.50000
5961...50000
5989...50000
5999...50000

Seis mil

6007.t.50000
6014.t.50000
6034...50000
6048...50000
6055.t.50000
6088...50000
6107...50000
6107.t.50000
6114.t.50000
6125...50000
6144...50000
6155.t.50000
6195...50000
6197...50000
6207.t.50000
6214.t.50000
6242...50000
6249...50000
6255.t.50000
6259...50000
6307.t.50000
6314.t.50000
6355.t.50000
6367...50000
6376...50000
6404...50000
6406...50000
6407.t.50000
6414.t.50000
6455.t.50000
6479...50000
6507.t.50000
6514.t.50000
6541...50000
6546...50000
6555.t.50000
6561...50000
6573...50000
6582...50000
6607...50000
6607.t.50000
6614.t.50000
6648...50000
6655.t.50000
6665...50000
6682...50000
6690...50000
6707.t.50000
6714.t.50000
6748...50000
6755.t.50000
6806...50000
6807.t.50000
6814.t.50000
6840...50000
6845...50000
6855.t.50000
6862...50000
6883...50000
6907.t.50000
6914.t.50000
6919...50000
6955.t.50000
6967...50000
6988...50000
6994...50000

Siete mil

7007.t.50000
7014.t.50000
8040...50000
8049...50000
8055.t.50000
8077...50000
8083...50000
8107.t.50000
8114.t.50000
8155.t.50000
8207.t.50000
8208...50000
8214.t.50000
8232..750000
8237...50000
8255.t.50000
8281...50000
8284...50000
8307.t.50000
8314.t.50000
8328...50000
8343...50000
8355.t.50000
8403...50000
8407.t.50000
8414.t.50000
8450...50000
8455.t.50000
8507.t.50000
8512...50000
8514.t.50000
8529...50000
8535...50000
8555.t.50000
8602...50000
8607.t.50000
8614.t.50000
8622...50000
8635...50000
8655.t.50000
8707.t.50000
8714.t.50000
8729...50000
8740...50000
8755.t.50000
8796...50000
8807.t.50000
8814.t.50000
8837...50000
8840...50000
8855.t.50000
8894...50000
8897...50000
8904...50000
8907.t.50000
8914.t.50000
8955.t.50000
8994...50000

Nueve mil

9007.t.50000
9014.t.50000
9017...50000
9055.t.50000
9080...50000
9083...50000
9089...50000
9107.t.50000
9114.t.50000
9155...50000
9155.t.50000
9161...50000
9204...50000
9207.t.50000
9214.t.50000
9243...50000
9252...50000
9255.t.50000
9307.t.50000
9310...50000
9314.t.50000
9333...50000
9347...50000
9355.t.50000
9361...50000
9407.t.50000
9409...50000
9414.t.50000
9437...50000
10490...50000
10493...50000
10507.t.50000
10514...50000
10514.t.50000
10548...50000
10555.t.50000
10607.t.50000
10614.t.50000
10655.t.50000
10685...50000
10707.t.50000
10714.t.50000
10722...50000
10755.t.50000
10758.1000000
10807.t.50000
10814.t.50000
10850...50000
10855.t.50000
10877...50000
10907.t.50000
10914.t.50000
10952...50000
10955.t.50000
10974...50000
10975...50000
10985...50000

Once mil

11007.t.50000
11014.t.50000
11050...50000
11055.t.50000
11080.1000000
11107.t.50000
11114.t.50000
11144...50000
11155.t.50000
11157...50000
11163...50000
11207.t.50000
11214.t.50000
11219...50000
11227...50000
11255.t.50000
11307.t.50000
11314.t.50000
11327...50000
11355.t.50000
11357...50000
11364...50000
11373...50000
11407.t.50000
11414.t.50000
11420...50000
11421...50000
11455...50000
11455.t.50000
11467...50000
11493...50000
11498...50000
11507.t.50000
11511...50000
11514.t.50000
11529...50000
11555.t.50000
11596...50000
11605...50000
11607.t.50000
11614.t.50000
11648...50000
11655.t.50000
11694...50000
11707.t.50000
11714.t.50000
11755.t.50000
11805...50000
11807.t.50000
11809...50000
11814.t.50000
11845...50000
11855.t.50000
11872...50000
11897...50000
11907.t.50000
11914.t.50000

Trece mil

13007.t.50000
13014.t.50000
13019...50000
13055.t.50000
13084...50000
13092...50000
13102...50000
13107.t.50000
13114.t.50000
13142...50000
13155.t.50000
13171...50000
13189...50000
13207.t.50000
13214.t.50000
13229...50000
13248...50000
13255.t.50000
13307.t.50000
13314.t.50000
13342...50000
13355.t.50000
13366...50000
13407.t.50000
13414.t.50000
13434...50000
13455.t.50000
13468...50000
13470...50000
13486...50000
13501...50000
13507.t.50000
13514.t.50000
13539...50000
13549...50000
13555.t.50000
13582...50000
13607.t.50000
13612...50000
13614.t.50000
13617...50000
13655.t.50000
13664...50000
13677...50000
13707.t.50000
13709...50000
13714.t.50000
13755.t.50000
13807.t.50000
13814.t.50000
13817...50000
13830...50000
13855.t.50000
13867...50000
13906...50000
13907...50000
13907.t.50000
13914.t.50000
13955.t.50000
13976...50000
13994...50000

Catorce mil

14007.t.50000
14014.t.50000
14015...50000
14018...50000
14023...50000
14045...50000
14055.t.50000
14058...50000
14061...50000
14071...50000
14107.t.50000
14114.t.50000
14123...50000
14155.t.50000
14165...50000
14197...50000
14206...50000
14207.t.50000
14211...50000
14214.t.50000
14243...50000
14255.t.50000
15055.t.50000
15092...50000
15103...50000
15104...50000
15107.t.50000
15114.t.50000
15155.t.50000
15182...50000
15207.t.50000
15214.t.50000
15241...50000
15255.t.50000
15277...50000
15288...50000
15290...50000
15306...50000
15307.t.50000
15314.t.50000
15323...50000
15347...50000
15355.t.50000
15407.t.50000
15414.t.50000
15453...50000
15455...50000
15455.t.50000
15507.t.50000
15514.t.50000
15555.t.50000
15597...50000
15598...50000
15607.t.50000
15614.t.50000
15630...50000
15655.t.50000
15697...50000
15707.t.50000
15714.t.50000
15742...50000
15746...50000
15755.t.50000
15807.t.50000
15814.t.50000
15855.t.50000
15907.t.50000
15908...50000
15914.t.50000
15917...50000
15922...50000
15950...50000
15955.t.50000
15966...50000
15989...50000

Dieciséis mil

16007.t.50000
16014.t.50000
16018...50000
16043...50000
16055.t.50000
16065...50000
16069...50000
16083...50000
16086...50000
16107.t.50000
16112...50000
16114.t.50000
16123...50000
16143...50000
16155.t.50000
16207.t.50000
16210...50000
16214.t.50000
16226...50000
16229...50000
16239...50000
16248...50000
16255.t.50000
16265...50000
16307.t.50000
16314.t.50000
16355.t.50000
16407.t.50000
16414.t.50000
16421...50000
16425...50000
16447...50000
17307.t.50000
17313...50000
17314.t.50000
17326...50000
17331...50000
17346...50000
17355.t.50000
17365...50000
17369...50000
17407.t.50000
17414.t.50000
17420...50000
17455.t.50000
17469...50000
17471...50000
17493...50000
17494...50000
17507.t.50000
17514.t.50000
17529...50000
17553.1000000
17554...50000
17555.t.50000
17570...50000
17579...50000
17600...50000
17607.t.50000
17614.t.50000
17651...50000
17654...50000
17655.t.50000
17679...50000
17707.t.50000
17714.t.50000
17721...50000
17751...50000
17755.t.50000
17762...50000
17771...50000
17786...50000
17802..750000
17807.t.50000
17814.t.50000
17851...50000
17854...50000
17855...50000
17855.t.50000
17907.t.50000
17914.t.50000
17951...50000
17955.t.50000
17971...50000
17983...50000

Dieciocho mil

18007.t.50000
18014.t.50000
18041...50000
18055...50000
18055.t.50000
18057...50000
18089...50000
18107.t.50000
18114.t.50000
18155.t.50000
18160...50000
18170...50000
18198...50000
18207.t.50000
18211...50000
18214.t.50000
18225...50000
18255.t.50000
18270...50000
18300...50000
18303...50000
18307.t.50000
18309...50000
18310...50000
18314.t.50000
18316...50000
18329...50000
18332...50000
18355.t.50000
18382...50000
18392...50000
19107.t.50000
19114.t.50000
19145...50000
19155.t.50000
19207.t.50000
19214.t.50000
19250...50000
19255.t.50000
19307.t.50000
19314.t.50000
19326...50000
19349...50000
19355.t.50000
19407.t.50000
19410...50000
19414.t.50000
19428...50000
19455.t.50000
19507.t.50000
19514.t.50000
19516...50000
19555.t.50000
19607...50000
19607.t.50000
19614.t.50000
19640...50000
19655.t.50000
19665...50000
19681...50000
19707.t.50000
19714.t.50000
19721...50000
19733...50000
19755.t.50000
19760...50000
19779...50000
19807.t.50000
19814.t.50000
19855.t.50000
19857...50000
19865...50000
19868...50000
19889...50000
19899...50000
19907.t.50000
19914.t.50000
19955.t.50000

Veinte mil

20001...50000
20007.t.50000
20014.t.50000
20055.t.50000
20107.t.50000
20114.t.50000
20155.t.50000
20156...50000
20177...50000
20186...50000
20187...50000
20203...50000
20207.t.50000
20214.t.50000
20220...50000
20231...50000
20255.t.50000
20269...50000
20281...50000
20286...50000
20291...50000
20297...50000
20307.t.50000
20314.t.50000
20338...50000
20352...50000
20355.t.50000
20398...50000
20407.t.50000
20414.t.50000
20455.t.50000
20460...50000
20467...50000
20478...50000
20507.t.50000
20514.t.50000
20555.t.50000
21607.t.50000
21614.t.50000
21625...50000
21655.t.50000
21668...50000
21679...50000
21695...50000
21707.t.50000
21714.t.50000
21743...50000
21755.t.50000
21787...50000
21791...50000
21800...50000
21807.t.50000
21814.t.50000
21826...50000
21831...50000
21834...50000
21855.t.50000
21857...50000
21871...50000
21907.t.50000
21913...50000
21914.t.50000
21933...50000
21955.t.50000
21984...50000

Veintidós mil

22007.t.50000
22009...50000
22014.t.50000
22043...50000
22055.t.50000
22073...50000
22093...50000
22107...50000
22107.t.50000
22111...50000
22114.t.50000
22137...50000
22152...50000
22155.t.50000
22168...50000
22191.1000000
22206...50000
22207.t.50000
22214.t.50000
22236...50000
22255.t.50000
22307.t.50000
22311...50000
22314.t.50000
22324...50000
22355.t.50000
22389...50000
22405...50000
22407.t.50000
22414.t.50000
22442...50000
22447...50000
22455.t.50000
22507.t.50000
22514.t.50000
22525...50000
22553...50000
22555.t.50000
22587.2000000
22607.t.50000
22614...50000
22614.t.50000
22655.t.50000
22656...50000
22682...50000
22685...50000
22686...50000
22707.t.50000
22714.t.50000
22722...50000
22755.t.50000
22807.t.50000
22808...50000
22814.t.50000
22822...50000
22838...50000
23784...50000
23807.t.50000
23814.t.50000
23818...50000
23855.t.50000
23907.t.50000
23914.t.50000
23928...50000
23955.t.50000
23987...50000

Veinticuatro mil

24007.t.50000
24014.t.50000
24045...50000
24055...50000
24091...50000
24107.t.50000
24114.t.50000
24117...50000
24155.t.50000
24172...50000
24204...50000
24207.t.50000
24214.t.50000
24244...50000
24255.t.50000
24290...50000
24307.t.50000
24314.t.50000
24342...50000
24348...50000
24351...50000
24353...50000
24355.t.50000
24379...50000
24407.t.50000
24414.t.50000
24455.t.50000
24507.t.50000
24514.t.50000
24555.t.50000
24577...50000
24592...50000
24598...50000
24607.t.50000
24608...50000
24614.t.50000
24626...50000
24655.t.50000
24707.t.50000
24709...50000
24714.t.50000
24728...50000
24755.t.50000
24769...50000
24778...50000
24807.t.50000
24814.t.50000
24835...50000
24855.t.50000
24907.t.50000
24914.t.50000
24924...50000
24955.t.50000
24985...50000

Veinticinco mil

25002...50000
25007.t.50000
25014.t.50000
25015...50000
25053...50000
25055.t.50000
25059...50000
25096...50000
25107.t.50000
25114.t.50000
25155.t.50000
25171...50000
25186...50000
25192...50000
25207.t.50000
25214.t.50000
25224...50000
26314.t.50000
26320...50000
26322...50000
26355.t.50000
26363...50000
26371...50000
26376...50000
26389...50000
26394...50000
26407.t.50000
26414.t.50000
26455.t.50000
26489...50000
26507.t.50000
26514.t.50000
26555.t.50000
26594...50000
26606...50000
26607.t.50000
26614.t.50000
26655.t.50000
26707.t.50000
26714.t.50000
26735...50000
26737...50000
26755.t.50000
26773...50000
26784...50000
26807.t.50000
26814.t.50000
26835...50000
26837...50000
26840...50000
26855.t.50000
26857...50000
26907.t.50000
26909...50000
26914.t.50000
26929...50000
26941...50000
26955.t.50000

Veintisiete mil

27007.t.50000
27014.t.50000
27030...50000
27041...50000
27050...50000
27055.t.50000
27107.t.50000
27111...50000
27114.t.50000
27155.t.50000
27182...50000
27205...50000
27207.t.50000
27214.t.50000
27241...50000
27243...50000
27255.t.50000
27307.t.50000
27314.t.50000
27355.t.50000
27407.t.50000
27414.t.50000
27442...50000
27455.t.50000
27487...50000
27507.t.50000
27508...50000
27514.t.50000
27521...50000
27541...50000
27555.t.50000
27591...50000
27606...50000
27607.t.50000
27614.t.50000
27655.t.50000
27707.t.50000
27714.t.50000
27742...50000
27755.t.50000
27758...50000
27762...50000
27795...50000
28825...50000
28853...50000
28855.t.50000
28871...50000
28907.t.50000
28914.t.50000
28950...50000
28952...50000
28955.t.50000
28985...50000
28993...50000

Veintinueve mil

29007.t.50000
29014.t.50000
29055.t.50000
29064...50000
29080...50000
29088...50000
29107.t.50000
29114.t.50000
29123...50000
29139...50000
29141...50000
29146...50000
29151...50000
29155.t.50000
29182...50000
29183...50000
29192...50000
29196...50000
29201...50000
29207.t.50000
29214.t.50000
29230...50000
29238...50000
29243...50000
29255.t.50000
29270...50000
29307.t.50000
29309...50000
29314.t.50000
29344...50000
29355.t.50000
29383...50000
29397...50000
29407...50000
29407.t.50000
29413...50000
29414...50000
29414.t.50000
29419...50000
29430.5000000
29455.t.50000
29484...50000
29506...50000
29507.t.50000
29514.t.50000
29515...50000
29531...50000
29543...50000
29555.t.50000
29566...50000
29598...50000
29600...50000
29602...50000
29607.t.50000
29614.t.50000
29655.t.50000
29659...50000
29667...50000
29681...50000
29707.t.50000
29714.t.50000
29755.t.50000
29759...50000
29768...50000
29775...50000
29781...50000
29807.t.50000
29814.t.50000
29825...50000
29837...50000
29838...50000
29848...50000
29855.t.50000
30955.t.50000
30992...50000

Treinta y un mil

31001...50000
31007.t.50000
31014.t.50000
31049...50000
31055.t.50000
31059...50000
31078...50000
31107.t.50000
31114...50000
31114.t.50000
31155.t.50000
31202...50000
31207.t.50000
31212...50000
31214.t.50000
31221...50000
31226...50000
31251...50000
31255.t.50000
31262...50000
31263...50000
31303...50000
31307.t.50000
31314.t.50000
31355.t.50000
31364...50000
31403...50000
31406...50000
31407.t.50000
31414.t.50000
31455.t.50000
31464...50000
31465...50000
31497...50000
31507.t.50000
31514.t.50000
31555.t.50000
31559...50000
31561...50000
31607.t.50000
31614.t.50000
31635...50000
31636...50000
31654...50000
31655.t.50000
31706...50000
31707.t.50000
31708...50000
31710...50000
31714.t.50000
31755.t.50000
31773...50000
31807.t.50000
31814.t.50000
31835...50000
31855.t.50000
31888...50000
31907.t.50000
31914.t.50000
31946...50000
31955.t.50000

Treinta y dos mil

32007.t.50000
32014.t.50000
32055.t.50000
32102...50000
32105...50000
32107.t.50000
32108...50000
32114.t.50000
32155.t.50000
32177...50000
32185...50000
32207.t.50000
32214.t.50000
32249...50000
32255.t.50000
32298...50000
32307.t.50000
32314.t.50000
33214.t.50000
33255.t.50000
33259...50000
33268...50000
33281...50000
33300...50000
33307.t.50000
33314.t.50000
33355.t.50000
33370...50000
33398...50000
33407.t.50000
33414.t.50000
33455.t.50000
33465...50000
33476...50000
33507.t.50000
33510...50000
33514.t.50000
33541...50000
33555.t.50000
33607.t.50000
33614.t.50000
33655.t.50000
33667...50000
33669...50000
33674...50000
33682...50000
33694...50000
33707.t.50000
33714.t.50000
33728...50000
33755.t.50000
33800...50000
33804...50000
33807.t.50000
33814.t.50000
33821...50000
33855.t.50000
33907.t.50000
33914.t.50000
33948...50000
33955.t.50000
33994...50000

Treinta y cuatro mil

34007.t.50000
34009...50000
34014.t.50000
34043...50000
34046...50000
34055.t.50000
34090...50000
34107.t.50000
34114.t.50000
34120...50000
34131...50000
34132...50000
34154...50000
34155.t.50000
34166...50000
34190...50000
34198...50000
34207.t.50000
34214.t.50000
34222...50000
34244...50000
34255.t.50000
34307.t.50000
34314.t.50000
34355.t.50000
34372...50000
34405...50000
34407.t.50000
34412...50000
34414.t.50000
34455.t.50000
34492...50000
34493...50000
34507.t.50000
34514.t.50000
34555.t.50000
34556...50000
34595...50000
34607.t.50000
34614.t.50000

NOTA. Además de los números expresados en esta lista, han sido agraciados con el reintegro de 10.000 pesetas cada uno, todos los billetes que terminen en 7, a excepción del que ha obtenido el premio mayor.

MAS DE 500 MILLONES PAGARA EN ESTE SORTEO
LA ADMINISTRACION 45 -:- PUERTA DEL SOL, 8 (Entre Mayor y Arenal)
HERMANA DE DOÑA MANOLITA •
QUE HA DADO EL SEGUNDO PREMIO: 36.955 (40.000.000)
Y ONCE «GORDOS» DE 5.000.000, 2.000.000, 1.000.000 Y 750.000

CARMEN APOLO

ielas pone lores a los es, de su tierra

sido hombre me habría dedicado a eso, a corredor de coches. Pero estoy muy contenta de ser mujer...

Tampoco te esfuerces. Sin más palabras. No hace ninguna falta, querida —es un decir, por supuesto.

—A propósito de riesgos, ¿esquías?

—Pues he probado y la verdad es que no he conseguido grandes triunfos y sí algunos —bastantes— fracasos. Pero la nieve es algo maravilloso.

Ya ven. Carmen habla de éxitos y fracasos como si de un estreno se tratase. ¡Es tan expresiva!

—Bueno, es que todos los deportes son hermosos...

¿Hablábamos ya de hermosuras?

—¿Patinas?

—Lo hice cuando era pequeña, pero con un patín sólo, o sea, con trampa. Ahora los patinazos son de otro tipo.

Pocos serán si las bases se presentan tan firmes...

—Y volvamos a deportes de ver. ¿Te gusta el boxeo?

—No, porque pienso que el deporte debe ser algo saludable y el boxeo es brutal. Que se lo pregunten si no a Kid Tarao, que es mi boxeador favorito.

Nada, que la vena teatral sale por todas partes. ¡Tony, que eres el favorito de Carmen Apolo!

◆ Dos meses de éxito

Se van a cumplir casi dos meses de éxito para «Las corsarias» y algo menos para Carmen Apolo. Sí, algo menos, porque demostrando la gran profesional que en realidad —más real, imposible— es, debutó ya con más de 40 grados de fiebre, y al día siguiente del estreno tenía que ser operada por causa de una infección gravísima. Pero tenía que volver a su casa, a su pequeña casa que es el Teatro Muñoz Seca desde hace más o menos cinco años, tiempo que lleva con la obra actual y las anteriores: «¡Salga de mi alcoba, señora!» y «¡Sin la polonesa, nada!»

—¿Siempre has hecho vodevil?

—No; antes hice género musical. Pero nunca vine a Madrid, porque siempre estaba de tournés por provincias. He estrenado muchas revistas por toda España. Eso, en tournés intensivas, que es mi deporte favorito, puedes ponerlo.

—¿Cine?

—Precisamente ahora, por causa de este trabajo, he perdido de hacer por lo menos dos películas, una con Summers, en que era la protagonista, y otra en Barcelona. Ahora parece que sí, que voy a hacer una. Con lo que me gusta a mí dormir me va a suponer un sacrificio enorme, pero lo voy a hacer.

—¿Cine o teatro?

—El cine me gusta como actriz que soy, pero el teatro no lo cambio por nada. Pese a lo sacrificado que es, pese a las dos funciones, a mí me encanta.

—¿Televisión?

—Hace tiempo trabajé en aquel programa de «Musical 14,05», como cantante melódica. Esa es otra de mis facetas, la de cantante, que la utilizo como recurso los veranos, cuando no trabajo.

Vamos, que no hacía falta ser un lince para darse cuenta. Carmen Apolo es una mujer, tan rubia, tan así, tan de bandera (que se dice), y además (para colmo), completa. En todos los sentidos.

Juan SIN MIEDO
(Fotos: Alfredo.)

LAS MARGARITAS SAN ISIDRO MANZANARES

Incertidumbre

Sólo para el Castilla, más claro

Sí, Las Margaritas, San Isidro y el Manzanares serán escenarios de los tres duelos regionales que el calendario ha querido que se disputen este domingo.

En el choque del San Isidro, leve superioridad visitante, a la vista de la clasificación. Color local, pero con reservas, el Atlético Madrileño-Carabanchel del estadio ribereño. Más claro en cuanto a pronóstico el hipotético triunfo del Getafe ante el Moscardó. La lógica apunta a estas predicciones, mas en los «derbys» ya se sabe...

En la Ciudad Deportiva, el Castilla recibe la visita del Palencia, y aquí el pronóstico apunta diáfano a favor de los de Sanchís.

JULIO R. LLORENTE

Castilla-Palencia

El rival de turno es el Palencia y el Castilla dispuesto a continuar su racha victoriosa, después de los dos positivos que conquistara el domingo en Usera ante el Moscardó. No se prevén cambios con arreglo al equipo que se alineó el domingo anterior y es normal que Sanchis disponga el mismo «once» de hace siete días ante el Moscardó.

Aunque en principio no se antoja que el Palencia sea rival demasiado difícil se luchará para salir desde el primer momento por la victoria, sin confianzas. Aunque Castañeda, Escribano y Magdaleno están con golpes, saldrán.

PALENCIA

PALENCIA, 20. (De nuestro corresponsal, PEDRO MIGUEL BARREDA.) — La marcha del Castilla en la competición es una buena razón para que las posibilidades del Palencia, en su visita a Madrid, estén prácticamente a cero. Es cierto que los palentinos el domingo último cuajaron un excelente partido frente al Torrejón, haciendo bueno ese axioma de que a entrenador nuevo, resultado nuevo. Un solo partido no puede tomarse como punto de referencia para asegurar aires y rumbos nuevos, pero el Palencia del domingo último, ya parecía otra cosa. Por eso se da la máxima importancia a esta confrontación con los filiales merengues, no pensando en obtener algo positivo en cuanto al marcador, pero sí como test, para saber si el Palencia realmente está cambiando. Bajo este signo han transcurrido los entrenamientos de la semana, bajo la supervisión de Paco Gento, quien desinteresadamente ha querido echar una mano al Palencia, confiado circunstancialmente a su hermano Julio, jugador y capitán del cuadro palentino.

Alineaciones:

CASTILLA: Amador (1); San José (2), Castañeda (5), Meneses (3); Morote (4), Macua (6); Roales (7), Escribano (8), Magdaleno (9), Serrano (10) e Isidro (II).

Suplentes: Tocón (portero), Pascual, Adán y Villanueva.

PALENCIA: Marcos (1); Alonso (2), Terradillos (5), Cobo (3); Núñez (4), Panchulo (6); Gento o Moto (7), Agustín (8), Secades (9), Iru (10) y Uco (11).

Campo: CIUDAD DEPORTIVA.

Hora: 11,30 mañana.

Arbitro: JULIA CAMPOS.

Atlético Madrileño-Carabanchel

Tras la eliminación del Villarreal, a cargo del At. Madrileño, los rojiblancos del Manzanares, a afrontar de nuevo el Torneo liguero. Paquito no hace distingos por ser un «derby».

—Es un partido normal y que tiene la dificultad de siempre. Sé que el Carabanchel es un equipo que funciona bien en la parte de atrás, pues es, al igual que nosotros, de los equipos menos goleados del grupo. Yo siempre les exijo más a mis muchachos y me gusta que se corrijan los errores que se cometen. Nosotros pensamos en la victoria.

—Y siguen los lesionados...

—Pues sí, el equipo está muy diezmado. Prácticamente tengo los quince justos para los titulares y los del banquillo. Ultimamente se lesionó Salcedo, con fractura de tobillo, y Mínguez tiene un esguince. Además, Vilches jura bandera hoy.

CARABANCHEL

El Carabanchel es el visitante del Manzanares en esta ocasión. Para Félix Rodríguez, el partido es difícil...

—Difícil desde el momento en que el Atlético es uno de los gallitos del grupo y juega en casa. Nosotros, por nuestro lado, tenemos la ilusión de recuperar alguno de los puntos que perdimos la semana pasada en La Mina ante el Logroñés.

—¿Desmoralizado por el revés de hace siete días?

—No, porque no jugamos mal. Lo que pasa es que ocurrieron cosas raras y se torció el partido. Prueba de que no nos hizo mella el resultado adverso, es nuestro buen papel en Almería.

ALINEACIONES

ATLETICO MADRILEÑO. — Catalán (1), Vargas (2), Torán (5), Sierra (3); Ruiz (4), López (6); Gordillo (7), Samos (8), Prado (9), Rubio (10) y Corchado (11). — SUPLENTES: Martín (portero), Rossi, Javi, Benito y Juncosa.

CARABANCHEL. — Martín (1); Ciudad (2), Hernández (5), Cobo (3); Lasheras (4), González (6); Marín o G. Rivera (7), Carlos (8), Salagre (9), Martínez (10) y Luis (11). — SUPLENTES: Del Río (portero), Rubalcaba, G. Rivera o Marín y Baeza.

Campo: MANZANARES. — Hora: 12 DE LA MAÑANA. — Arbitro: MILLER ANDRES.

Getafe - Moscardó

El Ensidesa cayó en el Torneo copero a manos del Getafe. Vientos favorables deben soplar por Las Margaritas. Para Pachín, el Moscardó no es, a pesar de la clasificación, rival fácil...

—Al cuadro de Medina le respeto y sé que es un equipo fenomenal, que en las primeras jornadas llegó a estar en cabeza. Por circunstancias de lesionados, han bajado en su rendimiento en las últimas jornadas.

—Como es de rivalidad, el partido no tiene nada de fácil.

Por otro lado, llevamos cuatro partidos seguidos luchando a tope y no es de extrañar que se encuentren cansados, después de haber jugado en terrenos embarrados.

—La preparación física se notó lo suyo...

—Sí. Los muchachos andan bien en este aspecto.

MOSCARDO

Otra prueba de fuego para el Moscardó y una oportunidad para rebajar negativos de su cuenta. Medina sigue luchando contra las lesiones...

Valbuena II, Segura y Martín tampoco estarán disponibles para este partido. Hasta el momento, hemos tenido mala suerte y nuestro principal problema han sido las lesiones que padecimos y seguimos padeciendo. Una vez que podamos disponer del equipo idóneo, seguro que todo irá mejor.

—El miércoles vio al Getafe ante el Ensidesa...

—Sí, le vi muy bien y como se desarrolló el partido, merecieron seguir adelante, sin que se hubiera tenido que recurrir a los penaltis. Además de los lesionados que he mencionado anteriormente, tampoco sé si podré contar con Recarte, por el problema de la «mili» y Sánchez se torció la rodilla el jueves.

ALINEACIONES

GETAFE. — Arévalo (1); Amunárriz (2), Salmerón (5), Aparicio (3); Cruz (4), Alfonso (6); Bengoechea (7), Chiqui (8), Salazar (9), Zambrano (10) y Muñoz (11). — SUPLENTES: Gómez (portero), Rico, L. Botella y Munguía.

MOSCARDO. — Valbuena (1); Blázquez (2), Sánchez (5), Jurado (3); Bordóns (4), Ferrer (6); Fernández (7), Pintado (8), Bellido (9), Ramírez (10) y Serrano. — SUPLENTES: Arnaz (portero), Recarte, Coloscou y Suárez.

Campo: LAS MARGARITAS. — Hora: 11,30 DE LA MAÑANA. — Arbitro: RABADAN GONZALEZ.

Torrejón - Pegaso

Tras la derrota del domingo en Palencia, el Torrejón recibe la visita del Pegaso. Para Jiménez Piñero, choque complicado...

—El partido va a ser difícil, porque el Pegaso anda bien y golea en casa. Además, deben andar con moral después de haber dejado en la cuneta al Bilbao Athletic.

—¿Qué tal de ánimos en el Torrejón?

—A pesar del buen momento de ellos, vamos a ganar. A los jugadores les veo con ganas para que el triunfo se quede en casa. Somos conscientes de que el Pegaso tiene hombres de gran valía y estoy al tanto de su actual momento de juego.

—¿Algún contratiempo?

—Sí. Lamentable, de verdad. Leal ha perdido en un accidente a su padre. Me ha dicho que está a mi disposición, pero, en última instancia, será él quien decida si se encuentra en condiciones de salir.

PEGASO

Todo «derby» ya se sabe que es exponente de emoción y de nervios. Mateos así lo cree.

—Será como son estos choques de máxima rivalidad. Es difícil y complicado, por la situación en que se encuentra el Torrejón. Ahora bien, vamos con la ilusión de sacar algo positivo.

—En los jugadores, tras los últimos resultados, habrá optimismo... Están con fuerza y con ganas. El ritmo de juego es el mismo en los partidos de dentro como de los de fuera de casa. Una cosa es que en nuestro terreno acertamos a hacer goles, y en campo ajeno, no. Me gusta que practiquemos un fútbol elástico y ofensivo. Ellos son un buen conjunto y luchan mucho. Tienen dos o tres individualidades de calidad.

ALINEACIONES

TORREJON. — Leal o Payno (1); Alarcón o Salcedo (2), Lozano (5), Arias (3); Ruiz (4), Orive (6); Hinojosa (7), G. López (8), Vicioso (9), Tinín (10) y Herreritos (11). — SUPLENTES: Payno o Leal (portero), Salcedo o Alarcón, García y Denche.

PEGASO. — Pascual (1); Cocero o Cruz (2), Cháfer (5), Martínez (3); Ramos (4), Pavón (6); Olivas (7), González (8), Romero (9), De Diego (10) y Domínguez (11). — SUPLENTES: Lara (portero), Cruz o Cocero, Caparrós y Morón.

Campo: SAN ISIDRO. — Hora: 12 DE LA MAÑANA. — Arbitro: ALMENDROS SANTOS.

Grupo III: Mestalla, 0; Manresa, 2

VALENCIA 20 (Alfil).—Mestalla, 0; Manresa, 2 (Chirri y Morelló).

Arbitró el colegiado andaluz Calderón, que estuvo bien.

MESTALLA. — Jiménez; Tent, Carrasco (Cristóbal), Bernat; Navarro, Arias; Siria (Gual), Dani, Sócrates, Martínez y Dobón.

MANRESA. — Romero; Ormaechea, Orense, Abate; Abellán, Hernández; Chirri, Arturo (Echegoyen), Morelló, Nieto y Bonilla.

El primer tiempo terminó sin que se alterase el marcador inicial. El Mestalla desperdició un penalti por manos de Abellán, que lanzó Dobón fuera.

En la continuación, a los diecisiete minutos, Chirri bate a Jiménez en su salida y consigue el 0-1, que se vería ampliado ocho minutos después con un gol de Morelló, en quien rebotó el balón, tras haber dado también en el meta Jiménez.

El partido ha sido pésimo y sin ninguna calidad. El Manresa, que se limitó a aguantar la presión ejercida por el conjunto mestallista, aprovechó las dos únicas ocasiones de gol que tuvo.

BUTANO S.A.

AVISO

Se pone en conocimiento de nuestros usuarios y público en general que los números de teléfonos de la Agencia Comercial de Madrid, recientemente instalados a su disposición, son los siguientes:

Información general:

245 98 00

245 98 09

Servicio permanente de averías:

245 98 08

BUTANO, S.A.

El «sustituto» de Basso

Agostinho, la gran esperanza del Teka

• «No estoy ni viejo ni gastado»

Aún cercano en el tiempo el fallido intento de hacerse con los servicios de Marino Basso, el Teka ha firmado a Joaquín Agostinho, cubriendo así el objetivo propuesto de contar en sus filas con otro hombre de categoría. Dos portugueses, pues, militarán en el cuadro montañés: Mendes y Agostinho. El primero de ellos, fichado con anterioridad, parece que influyó decisivamente en la incorporación del segundo. El propio Agostinho lo confirma:

—Todo ha sido muy sencillo, y no cabe duda de que el hecho de que Fernando Mendes figure en el Teka ha influido poderosamente en mi decisión. Me entrevisté con Santiago Revuelta en Badajoz y pronto estuvimos de acuerdo. En las gestiones también intervino otro amigo mío, el futbolista Quinito, que, como sabe, juega en el Racing de Santander, sede del Teka. Entre todos hemos resuelto el asunto.

—¿En buenas condiciones económicas?

—Ha sido fácil ponernos de acuerdo en este aspecto. No ha habido prácticamente diferencia entre lo que me ofrecieron y lo que pedí, así que no hubo la menor dificultad. El dinero no ha sido problema y estoy contento de que así haya sido.

Treinta y dos años cumplidos tiene el portugués. Su mejor época deportiva la vivió en el Bic, a las órdenes de Luis Ocaña. Deshecho el equipo, Agostinho firmó por un grupo mixto francés - portugués. En el Sporting-Sottomayor-Lejeune, las cosas no le fueron ni medianamente bien. Una experiencia plenamente negativa.

—¿No estará acabado tras haber hecho quizás la peor temporada de su carrera?

—Mire, empecé a correr a los veinticinco años, de ahí que el hecho de que lleve siete temporadas dándole a los pedales, nada quiera decir. No estoy ni viejo ni gastado. Me encuentro muy bien de fuerzas y lo demostraré la próxima campaña. Mis problemas en el Sporting fueron extradeportivos. No es que no rindiera, sino que no estaba de acuerdo con Geminiani.

—Total, que está en perfectas condiciones para rendir en el Teka lo que de usted se espera, ¿no?

—Ya verá cómo es así.

—¿Qué le parece su nuevo equipo?

—Por ahora estoy muy contento. Llevaba siete años corriendo en Francia, en equipos de allí, y, la verdad, estaba un poco cansado de hacerlo. En España es distinto; estaré como en mi propia casa. Por allí estoy muy visto y aquí no tanto. Además, todavía no me explico como perdí la Vuelta del 74. Fue por muy escaso margen y me gustaría poder demostrar que fui el vencedor moral de aquella carrera. La próxima Vuelta será mi principal objetivo.

—¿Qué le parece el Teka?

—Conozco bien el ciclismo español y sé que al Teka le han adjudicado el cartel de «Cenicienta». No es así. Tenemos un buen equipo y no tendremos por qué ser los terceros en discordia. El Teka ganará carreras. Hay muy buenos corredores. Aja, Abilleira, Mendes y demás no son precisamente cojos.

—En teoría, usted parte como jefe de filas. ¿Es así?

—No. Cualquiera de los que le he citado puede serlo. No tengo por qué ser obligatoriamente yo.

—¿Qué otras ofertas ha tenido además de ésta?

—Bueno, estuve en conversaciones con el GAN, pero no me gustaba mucho la idea de tener por delante a Zoetemelk y Poulidor, así que la cosa no cuajó. Pero eso ya no importa, quedó atrás. Soy corredor del Teka y mi empeño está puesto en serle útil a la casa que me ha contratado.

M. E.

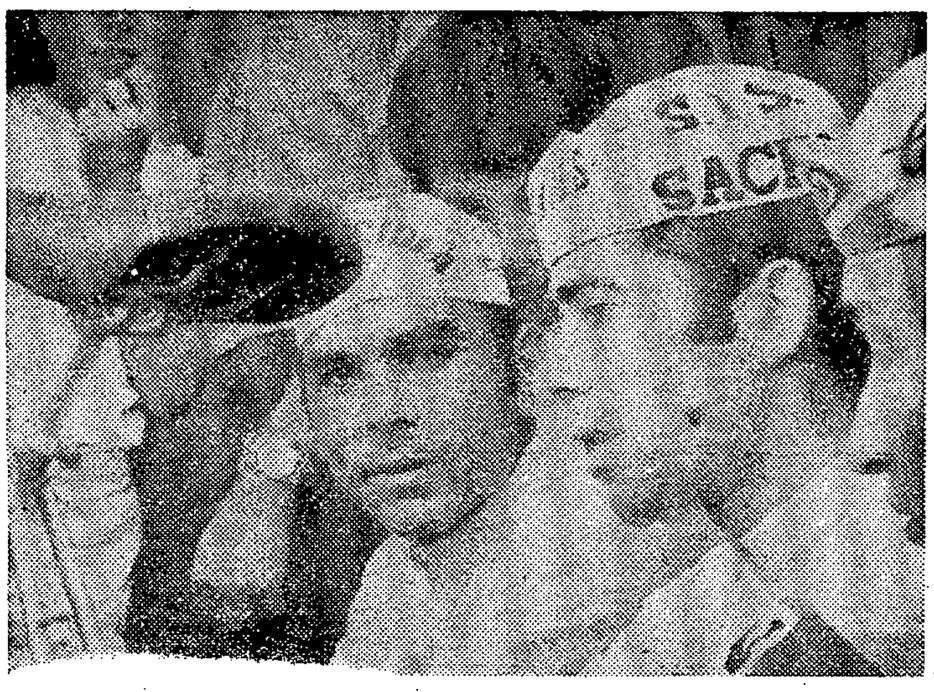

AHORA, JUNTOS.—Fernando Mendes (en primer término) y Joaquín Agostinho han sido durante mucho tiempo grandes rivales. A partir de ahora correrán juntos en un grupo español: el Teka

El 25 de enero, en Chazay

El Mundial de ciclocross, a las puertas de Lyon

• Trazado suave, con una sola dificultad, en cada vuelta

Comentábamos ayer que apenas terminada la temporada ya estamos metidos, de lleno, en la que pronto dará comienzo. Porque el próximo día 25 de enero, o sea, de aquí a un mes, tendremos la disputa de dos títulos mundiales, aficionados y profesionales, de ciclocross. Una especialidad que tampoco muere, pese a las dificultades que reserva su montaje, aunque no tanto como las pruebas en carretera.

Ya tenemos en nuestras manos los detalles técnicos de estos campeonatos «arc-en-ciel», los dos primeros del año, que han de disputarse en el circuito de Chazay d'Azergues, el día 25 de enero, en las cercanías de Lyon, con montaje a cargo del Comité Lionés y la colaboración del Amicale Cycliste Vaisoise. Pero bajo la supervisión de la Federación Francesa de Ciclismo, como es norma en todos los países.

La fecha fijada, como decimos, es la del 25 de enero, en el circuito de Chazay d'Azergues, estando situada la meta de salida en la parte baja de la ciudad. Se cubren de salida 1.600 metros, hasta entrar en lo que se denomina circuito, que tiene 2.825 metros, a cubrir ocho veces por los profesionales, más 575 metros de la llegada, lo que hace un total de 24,575 kilómetros. Y los aficionados, sobre este mismo escenario, tendrán una vuelta menos que cubrir, por lo que recorrerán 21,950 kilómetros.

En lo que respecta a las dificultades que reserva este trazado, se observa en el gráfico enviado por la organización que es bastante suave. Una pequeña ascensión, al comienzo, y un repecho, más fuerte, cerca del paso por meta de llegada, que hará bastante mella, pues parece tener bastante desnivel, tanto en su ascensión como en el descenso. Es, puede decirse, la única dificultad, pues el resto parece ser bastante llano. En cuanto al horario, también ha sido modificado, ya que la primera prueba, la de aficionados, comenzará a las dos menos cuarto de la tarde. Y los profesionales iniciarán su trabajo dos horas después, o sea, a las cuatro menos cuarto, para finalizar una hora después.

En cuanto a la representación, por países, ésta deberá lucir el maillot con los colores nacionales y podrán ser inscritos seis corredores, para tomar cuatro la salida y puntuar los tres primeros, para la clasificación por equipos, tanto en aficionados como en profesionales. Así que ya están trabajando, en los países que aspiran al primer título mundial, sobre terrenos embarrados, para preparar a sus hombres. Y sobre todo, Roger de Vlaeminck, que aspira a renovar su título, en profesionales. Con lo que volverá a demostrar que la práctica del ciclocross no es un obstáculo para triunfar después en las grandes competiciones de la ruta.

J. C.

◆ No tendrá más beneficios

A Martínez Heredia se le planteó a comienzos de temporada el difícil problema de su situación. El quería abandonar la categoría de aficionado, a pesar de que le era más cómodo el trabajo y percibía unas cantidades que quizá no conseguiría mejorar en la categoría superior. De ello hemos hablado con el corredor nacido en Jaén y formado como ciclista en Madrid. Pero su problema no era el económico, sino el de su conciencia deportiva, pues llevaba ya varios años y se había propuesto «probarse» definitivamente con los «grandes». Aunque, como nos decía, en aficionados todo le era mucho más fácil.

Le sobraban equipos y, además, tenía el respaldo de la Federación Española, que pretendía continuar con tan valiosa colaboración, aunque ello le costaba un dinero que fue muy bien empleado, pues como corredor seleccionado por Mendiburu ganó el Tour del Porvenir, fue campeón mundial militar, ganó etapas en la prueba francesa y el maillot verde, y gozaba a la vez de gran prestigio internacional. Aun así y todo, Martínez Heredia ha preferido el profesionalismo. Donde anticipa que no va a ganar más que en aficionados. Pero le hace gran ilusión el luchar con los «grandes» y por ello ha aceptado la oferta del Kas. Porque, además, le gustaba el equipo.

◆ Gran montaña en el País Vasco

Siempre fue una prueba dura la Vuelta al País Vasco, y no solamente por la lluvia y el frío que suelen acompañar a corredores y seguidores. El perfil siempre asustó a las grandes figuras y, siguiendo la tradición, el próximo no desmerece en nada de los anteriores. Será la Vuelta al País Vasco una carrera ideal de cara a la Vuelta a España, ya que se disputará del 5 al 9 de abril, quince días antes de la partida de la ronda española de Estepona. Punto de arranque será el complejo de Irache, contra reloj, para terminar igualmente en lucha individual en la cima de San Marcial, en Irún, tras cubrir tres kilómetros y medio que pueden dar el vencedor. Tras un sector matinal entre Léniz e Irún.

Además del alto de San Marcial habrá otros ds finales de etapa en alto. Los de Guyuria y Arechavaleta, más los que han de ir salvando por el recorrido elegido, lo que hará que la prueba que organiza nuestro querido colega «La Voz de España», de San Sebastián, tenga gran impacto precisamente entre los hombres que han de encontrar más fácil el camino del triunfo.

◆ Zoetemelk, gran campeón

En la prueba en que ha triunfado Zoetemelk no estaba Merckx, que quizá le hubiese impedido vencer. Pero estaban Thevenet y otros ases del ciclismo, aunque la victoria conseguida por el holandés no fue en el deporte que se hizo famoso. Anualmente los corredores que residen en Francia marchan a las estaciones de invierno y organizan grandes pruebas de esquí de fondo. Zoetemelk es un corredor imbatible, que se lanza sin esas reservas que muestra en las competiciones ciclistas. Sobre la pista de nieve el corredor holandés no quiere esquí por delante, y al final se erigió en gran vencedor, sacando minuto y medio al segundo clasificado, Perin, y seis minutos a Thevenet, clasificado en décimo lugar. Bastante más, mucho más, que de haber cubierto los ocho kilómetros en bici contra reloj.

El gran chuparruedas del ciclismo ha logrado un triunfo de invierno sin oposición.

JOSE CARRASCO

billar

Mundial artístico

El belga Corin, en cabeza

BRUSELAS, 20. (Alfil.) — Clasificación del Campeonato del Mundo de Billar Artístico, que se celebra en la localidad de Mol, tras 4 figuras:

1, Corin (Bélgica), 85 puntos, en 59 ensayos y 15 figuras; 2, Fernández (España), 74-53-14; 3, Steylaerts (Bélgica), 68-59-13; 4, Tosi (Argentina), 62-61-12; 5, Almeriach (Italia), 62-64-12.

esquí

Copa de Europa

Dave Irwin se impuso en el descenso, con diferencia

SCHLADMING (Austria), 20. (Alfil.) — El esquiador canadiense Dave Irwing, se ha proclamado vencedor de la Copa Downhill, prueba puntuable para la Copa del Mundo de Esquí Alpino.

La carrera se desarrolló sobre una pista de 3.510 metros, a una altitud de 997 metros y con 28 puertas .

CLASIFICACION

1, Dave Irwing (Canadá), 2: 00.84; 2, Klaus Eberhard (Austria), 2:02.45; 3, Herbert Plank (Italia), 2:02.51; 4, Franz Klammer (Austria), 2:02.68; 5, Bernhard Russi (Suiza), 2:02.74; 6, Philippe Roux (Suiza), 2:02.93; 7, Dave Murray (Canadá), 2:03.49; 8, Patrick Pellat-Finet (Francia), 2:03.76; 9, Sepp Ferstl (Alemania Occidental), 2:03.95; 10, René Berthod (Suiza), 2:04.04.

GENERAL COPA DEL MUNDO

1, Dave Schladming (Canadá), 47 puntos; 2, Ingemar Stenmark (Suecia), 46; 3, Piero Gros (Italia), 45; 4, Franz Klammer (Austria), 36; 5, Herbert Plank (Italia), 35; 6, Philippe Roux (Suiza), 32; 7, Gustavo Thoeni (Italia), 31; 8, Bernard Russi (Suiza), 29; 9, Ernst Godd (Suiza), 28; 10, Ken Read (Canadá) y Engelhard Pargaetzi (Suiza), 5.

POR NACIONES

1, Austria, 307 puntos.
2, Suiza, 254.
3, Alemania Federal, 187.
4, Italia, 166.
5, Canadá, 85.
6, Francia, 76.
7, Estados Unidos, 58.
8, Suecia, 46.
9, Noruega, 23.
10, Irán, 17.
11, Checoslovaquia, 9.
12, Liechtenstein, 7.
13, Polonia, 1.

VICTORIA SUIZA EN COURMAYEUR

COURMAYEUR (Italia), 20. (Alfil.) — Peter Mueller, de Suiza, ha sido el ganador de la prueba de descenso por la Copa de Europa, disputada hoy en las pistas de Courmayeur.

Mueller cubrió los 3.150 metros de recorrido, con 750 metros de desnivel y 25 puertas de dirección, en 1 minuto 46 segundos y 84/100.

A continuación se clasificaron: 2, Bernard Schwaiger (Austria), 1-47-35; 3, Ulrich Spiess (Austria), 1-47-48; 4, Werner Rhyner (Suiza), 1-47-68; 5, Han Kindle (Austria), 1-47-80; 6, Guenther Alster (Austria), 1-48-53; 7, Erwing Josi (Suiza), 1-48-80; 8, Josef Mayr (Austria), 1-48-93; 9, Rob Safrata (Canadá), 1-49-01; 10, Bart Gensbichler (Estados Unidos), 1-49-12.

GENERAL COPA DE EUROPA

1, Karl Anderson (Estados Unidos), 50 puntos; 2, Steve Mahre (Estados Unidos), Any Mill (Estados Unidos) y Peter Mueller (Suiza), 26; 5, Christian Neureuther (Alemania Federal) y Torsten Jacobson (Suecia), 25; 7, Dave Currier (Estados Unidos), 24; 8, Phil Mahre (Estados Unidos), 23; 9, Bernhard Schwaiger (Austria) y Antón Stiner (Austria), 22.

MEJORES DEL AÑO EN AUSTRIA

VIENA, 19. (Alfil.) — Dos «vedettes» del esquí alpino, Anne Marie Proell y Franz Klammer, han sido elegidos deportistas del año 1975 por la Prensa especializada austríaca.

La Proell quedó delante de la atleta Karoline Kaefer y la esquiadora Mónika Kaserer. Klammer aventajó al campeón del mundo de automóvilismo, Niki Lauda y al saltador de esquí, Willy Puerstl.

MAGNUSON, GANADOR EN DAVOS

DAVIS (Suiza), 20. (Alfil.)— El sueco Thomas Magnusson, campeón del mundo de los 30 kilómetros, ha ganado hoy en Davos la primera carrera internacional de esquí nórdico de la temporada, prueba sobre 15 kilómetros, en los que invirtió 45 minutos, 1 segundo y 91/100.

A continuación se clasificaron: 2, Magne Myrmo (Noruega), 45-35-33; 3, Oddvar Braa (Noruega), 43-35-55; 4, Stanislav Henych (Checoslovaquia), 45-47-96;

El precio del aceite.

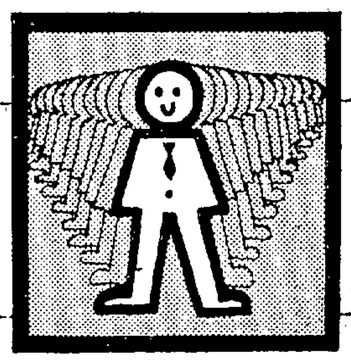

Somos 35,5 millones de españoles...

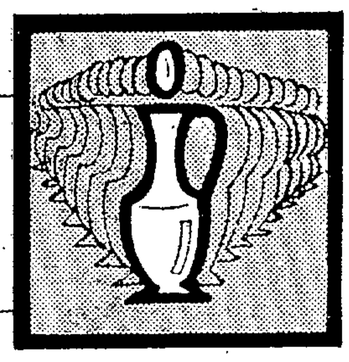

Que consumimos al año 326 millones de litros de aceite de oliva...

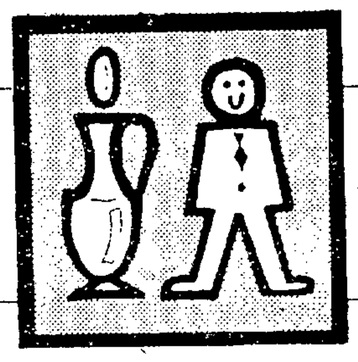

es decir: 9,18 litros "de media" al año...

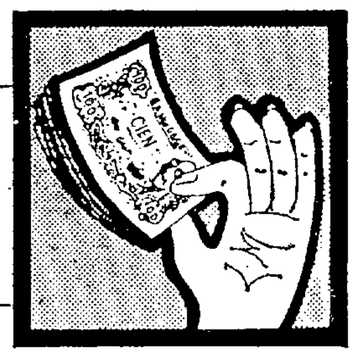

al precio medio de 97,5 pts. litro, son 895 pts. por habitante y año

o sea que cada español gasta 2,45 pts. diarias

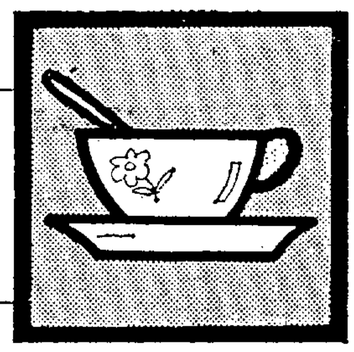

equivalente a la tercera parte de un cafe con leche

y ¿quien no se toma un cafe al día?

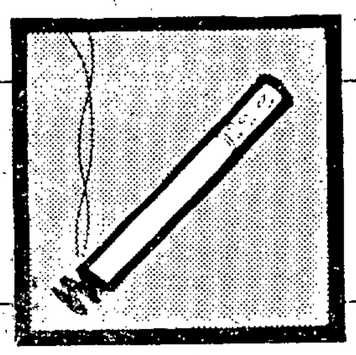

algo asi como fumarse un pitillo rubio americano.

El aceite de oliva mejora el sabor de sus comidas.

Hoy, en Granollers

Ingleses y belgas, más el duelo Haro-Campos

BARCELONA 20. (De nuestro colaborador, GERARDO GARCIA.) El Cross Internacional de Granollers, que ganó su prestigio en sus anteriores organizaciones, se dispone a su novena edición, y, pese a las dificultades económicas con que los organizadores han tenido que afrontar esta nueva edición, no por esto la prueba dejará de seguir manteniendo el interés a los buenos aficionados, ya que en la cita de Granollers acudirán prestigiosos corredores ingleses, belgas y los dos mejores españoles: Haro y Campos.

Los ingleses han querido corresponder a las muchas atenciones que recibieron en sus anteriores participaciones y para ello han inscrito a Trevor Wrigth, Chris Stewart y S. Kenyon. Dos nombres, los primeros, sobradamente conocidos por nuestros aficionados, ya que varias han sido sus intervenciones en organizaciones españolas. Wrigth, vencedor en este mismo Cross de Granollers en su edición de 1969, y Chris Stewart, que había de serlo igualmente en la del 72. Ambos, conocedores del terreno, serán, sin duda, piezas pilares de la lucha que se entable mañana para el primer puesto. En cuanto al tercer hombre del equipo británico, se trata de S. Kenyon, un joven valor de esta inagotable cantera con que cuenta el pedestrismo en Inglaterra.

Los belgas mandan a Smet, que, si la memoria no nos es infiel, fue uno de los grandes de la Jean Bouin hace un par de temporadas. Heleven, sexto en 1973, pisó ya el circuito de Granollers en la edición de 1973 con un honorable sexto puesto en la clasificación.

Y al lado de quienes pueden ser los principales protagonistas, nuestros Mariano Haro y Antonio Campos. El primero, con un largo historial a cuestas y que todavía el pasado domingo en el circuito de Montjuich, en la Jean Bouin, fue el único español que luchó hasta el final con los mejores extranjeros Campos es uno de nuestros jóvenes campeones y con un brillante futuro por delante. Campeón y recordman nacional de los 3.000 metros obstáculos y principal adversario de Haro tendrá oportunidad en este primer choque de la temporada de medir sus fuerzas con el hasta ahora indiscutible mejor cross man español, Haro. Para nosotros, este enfrentamiento entre ambos constituye uno de los mejores y principales alicientes de su participación en Granollers.

En la prueba, con todo y constituir la presencia internacional lo más espectacular de la misma, radica su interés en las otras ocho carreras que antecederán a ésta y que, sin duda constituyen la labor más meritoria del Club Atlético Granollers, ya que todos estos cientos de chicos y chicas que engrosan la inscripción de todas estas carreras, pueden significar un mejor futuro para el pedestrismo catalán. En Granollers, cabe así decirlo, es el cross que polariza la atención de todas estas jóvenes promociones que apuntan en el porvenir del pedestrismo catalán

Desde las diez horas cuarenta, en que los alivens tomarán la salida, hasta las trece horas quince, en que está señalada la carrera senior, se irán desarrollando las nueve carreras que forman la matinal.

Granollers, que cuenta con un alcalde, José Llobet, que en sus años mozos fue un excelente especialista de peso, sigue mimando esta organización, que recibió su internacionalidad del entonces presidente de la entidad, José Garrell. Y la tradición deportiva de la ciudad vallesana se enorgullece de contar con una organización que ha arraigado en el mundillo del cross.

Jos Hermens, triunfador en Londres

El holandés Hermens, recordman mundial de la hora, logró ayer una gran victoria, al vencer en el cross internacional de 8.400 metros celebrado en el Crystal Palace, derrotando a una fuerte coalición inglesa. Hermens tardó 26:30, siendo seguido por los británicos Simmons (26:40), Black (26,40), Foster (26:46), Ian Stewart (26:53) y Ford (36:54). Decimocuarto fue el estadounidense Shorter, en 27:31, y vigesimosegundo el bicampeón olímpico Lasse Viren, que invirtió 28:31. En la fotografía vemos a Hermens (dorsal 5), seguido por Bernie Ford (10), que casi tapa a Ian Stewart.—(Foto Europa Press.)

16 votos de diferencia

Antonio Ferrer, reelegido presidente de la Valenciana

Ayer se celebraron en Valencia las elecciones para presidente de la Federación Provincial, cargo al que se habían presentado Antonio Costa y Antonio Ferrer.

De los once clubs que tenían derecho a voto faltó el Little-Kiss, que precisamente era uno de los que había presentado como candidato a Ferrer. Al parecer hubo algunas presiones posteriores que le indicaron la «conveniencia» de no votar. La votación dio como resultado final 23 votos para Antonio Ferrer y siete para Antonio Costa. Al ser secreta esta votación, es difícil saber qué clubs se inclinaron por uno u otro candidato, especulándose con que sólo los clubs Estudiantes y San José Godella votaron al candidato no elegido.

El acto duró cuarenta minutos, sucediendo durante el mismo un incidente protagonizado por un representante del C. A. Carcagente OJE. La Directiva de este club presentó su dimisión el pasado 1 de febrero, manifestando que se «independizaban» de la Federación Valenciana, pasando a depender únicamente de la Federación Española. Ante esta situación anómala se consultó a la D. N. D., y ésta, por medio de su asesor jurídico, dijo que este club no podía votar. Mas en el acto de la votación se presentó su ex presidente con una carta del presidente de la Federación Española, Alfredo Forcano, en la que le autorizaba a votar. Mucha confusión, como se ve, mas lo cierto es que el club en cuestión no votó.

En definitiva, Antonio Ferrer —que soportó muchas presiones e incluso amenazas personales— seguirá presidiendo la Federación Valenciana. Este hombre cuenta cincuenta años, fundando, hace veinte, el Club Atlético Valencia; cuando este equipo desapareció (en 1964) formó parte de la Federación Valenciana como delegado de cross, ocupando la vicepresidencia de aquel organismo desde 1972, accediendo a la presidencia un año más tarde.

P. M.

Ayer, en La Almudena

Sobresalieron M.ª Cruz Arrastía y Nuria González

La sexta jornada del Trofeo Promoción Almudena se celebró ayer con una temperatura bajísima, que hizo que la pista estuviera totalmente helada y que la prueba de disco debiera disputarse en un círculo distinto al habitual, ya que el que siempre se utiliza estaba cubierto por una espesa capa de hielo que era más apropiada para patinaje que para lanzamientos.

Las vacaciones escolares restaron bastante participación, siendo lo más destacado entre las infantiles la lanzadora Nuria González, que en su primera prueba de la especialidad envió el disco a 17,62 metros, superando netamente a sus contrarias. Las otras pruebas de esta categoría tuvieron fáciles ganadores en Silvia Amat e Isabel Rodríguez, siendo más dificultosa la victoria en relevos del María Inmaculada.

En cadetes brilló a gran altura María Cruz Arrastía, que se impuso tanto en altura como en 300 metros.

RESULTADOS TECNICOS

Cadetes

300 m.: C. Arrastía (RA), 49.8; A. Santamaría (PP), 50.2.; M. López (RA), 50.5.

Altura: C. Arrastía (RA), 1,38; M. López (RA), 1,35; A. Verdeal (AL), 1,20.

Disco: M. Carmona (PP), 17,44; I. Legar (AL), 17,36; A. Cuéllar (AL), 17,14.

Relevo 4 por 80 m.: Real Armada, 46.0; Abraham Lincoln, 47.5; Padre Poveda, 49.2.

Infantiles

300 m.: S. Amat (RA), 50.0; M. Arroyo (RA), 51.1; B. Zaldívar (AL), 51.3.

Altura: I. Rodríguez (RA), 1,20; M. Arroyaga (RA), 1,15; J. Royo (PP), 1,15.

Disco: N. González (MI), 17,62; D. González (MI), 11,10; P. Gómez (RA), 9,68.

Relevo 4 por 60 m.: María Inmaculada A, 38.7; Padre Poveda, 38.9; María Inmaculada B, 42.0.

Alevines

Altura: T. Modrego (ADM), 0,90; A. García (RA), ídem.

Relevo 4 por 60 m.: Real Armada, 41.9; María Inmaculada, 43.7.

ENTREGA DE LOS TROFEOS FIN DE TEMPORADA DE LA VOZ DE MADRID

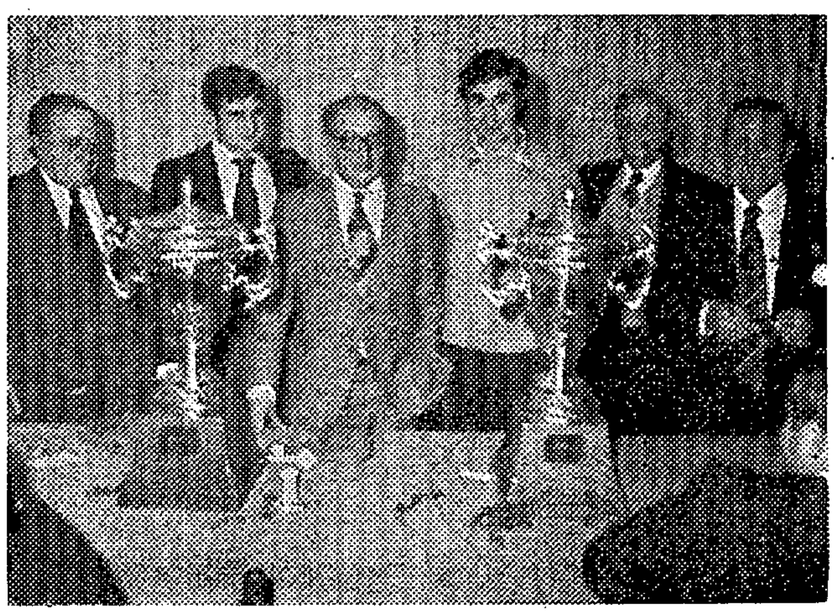

En el transcurso de un almuerzo, que fue presidido por el presidente de la Federación Castellana de Fútbol, don Adolfo Gil de la Serna, y al que asistieron relevantes personalidades del Real Madrid y del Atlético de Madrid, se ha hecho entrega de los Trofeos Fin de Temporada correspondientes a 1974-75 e instituidos por la firma Solenry a través del programa radiofónico «La tertulia de los lunes», que dirige Juan de Diego en La Voz de Madrid, a los jugadores Gárate y Camacho, quienes resultaron elegidos por votación popular como los mejores del Atlético de Madrid y del Real Madrid, respectivamente. Ofreció el acto con elocuentes palabras Juan de Diego, y don Enrique Palomero, en nombre de la firma patrocinadora de la emisión, felicitó a los galardonados y agradeció la presencia de los asistentes. Tras unas palabras de sincero sentir de Gárate, que habló en su nombre y en el de Camacho, cerró el acto con un breve y enjundioso discurso don Adolfo Gil de la Serna. En la fotografía que ilustra esta información vemos, en torno a los preciosos trofeos, a don Antonio Solera, Camacho, don Adolfo Gil de la Serna, Gárate, don Cesáreo Galíndez y don Enrique Palomero.

El camino de Montreal, comprometido

15-15. España no pudo con Dinamarca

Esfuerzo quizá baldío

Por CARLOS PIERNAVIEJA

VIGO, 20 (De nuestro enviado especial.)

España ha librado su segunda batalla tratando de abrirse camino hacia Montreal. Me anticipo a vaticinar que de poco o nada ha de servirle, por aquello de que, al margen del gol averaje, precisaba fundamentalmente de los dos puntos en litigio, no de ese aislado, consecuencia del empate final, que ha conquistado. Una batalla que me adelanté a calificar de dramática y que la realidad refrendó en todos sus extremos. Nuestra selección podría decir que acertó en lo difícil y falló en lo fácil. Sí, hubo altibajos ofensivos y defensivos, zozobras y fallos en los servicios como en las recepciones. Para colmo, los jugadores responsabilizados de los penaltis no templaron sus nervios, y cuatro fueron desaprovechados, aunque uno de ellos la visión del meta Jorgensen se lo desviara a Cascallana. El propio Cascallana y Morante, a partes iguales, responsables, como también Perramón en algunos lances del encuentro, pues fue vulnerado por el ángulo corto. Eso sí, por la fantasía casi electrónica de dos fenomenales lanzadores de distancia, como son Nielsen y Hansen, pues cuando lo hizo Eliasen desde la línea de seis metros, el gran meta estaba indefenso y se mostró hasta inspirado.

El dramatismo del partido lo justifico no sólo por el empate final, con posesión previa de balón de España, con la pelota en manos de Uría, que forzaba la entrada, y lo que pudo y debió ser un golpe franco, el señor Dockwiller lo sancionó en contra de nuestro cuadro, sino por el hecho de la reacción airada del público lanzando almohadillas al campo, y hasta un bote vacío de cerveza —había más de tres mil quinientas personas enfervorizadas—, se desataba a cuatro segundos del final en el marcador, y que el delegado de la I. H. F., señor Lacoux, salvo otros descuentos arbitrales, despreció para dar por finalizado el encuentro con ese empate a quince que tan poco resuelve. Más aún por el hecho de que España, como consecuencia de sus altibajos, se vio forzada en tres ocasiones en el primer período para tratar de achicar dos goles de desventaja que en el segundo, en dos oportunidades, se elevaron a tres. Más todavía: en los cuatro empates del primer plazo, como en los dos del segundo, el último de ellos definitivo. Esto fue quizá lo más meritorio que realizó el equipo español, y que estuvo a punto de ponerle en franquía y en las manos la victoria.

UN PARTIDO EXTRAÑO

He presenciado un partido extraño. Sí, porque no me es demasiado convincente, al margen de que una y otra selección se acogieran a idénticos sistemas de 3-3 en ataque, como de 6-0 en defensa —sólo cuando había que aprovechar las exclusiones temporales se acogieron ofensivamente a un 4-2—, que toda la acción ante los respectivos marcos se desarrollara sobre poco más o menos en la propia vertical del gol, es decir, sin capacidad de penetración de los extremos y con la acción casi estática de los correspondientes

Nuestra selección desaprovechó cuatro penaltis

En los minutos finales el equipo hispano remontó tres goles

pivotes, más atentos a bloquear y percutir, abriendo camino a la primera línea, apoyándola, que a individualizarse, pero estableciendo el exigible nexo con la segunda. Y eso que la constante salida a la línea de nueve metros de uno y otro bando para atajar las circulaciones y los recorridos, muy particularmente de los laterales —el central Hansen fue la excepción, por bascular a un lado y otro—, los más móviles y activos. Partido, pues, en general, de primeras líneas, de lanzadores a distancia, entre los que Hansen fue el rey indiscutible.

Salvo aquel chispazo inicial de Morante, no hubo contraataque español. Y si lo hubo danés fue por las pérdidas propias del balón. Todo el juego, pues, se desarrolló en posición amazacotada en ese paralelo frontal al que aludía. Y, aunque en el segundo tiempo la acción española se decantó hacia su extremo y lateral derechos, también los daneses derivaron sobre el izquierdo, dejando huérfanos ambos equipos los lados contrarios. Pero los daneses, con mayor capacidad de intuición para penetrar en esa barrera exigiblemente abierta y adelantada, y con mayor visión para enlazar incluso con el pivote, aunque a Taure el único servicio que se le dio supo aprovecharlo.

MERITORIO, PERO INSUFICIENTE

Gemelismo en el planteamiento, pero con la particularidad de que Dinamarca supo aprovechar todos los lances del juego. Léanse las exclusiones de De Andrés y de Villamarín, sentenciadas por sendos goles. España, incluso con la misma superioridad numérica, tuvo que beneficiarse de un penalti para aprovechar la de Frandsen, fallando, por contra, en la de Dahl, mientras en la segunda exclusión de este mismo jugador, ¡por cinco minutos!, encajó primero un gol de Hansen, aunque recuperara en otro de Morante y un penalti de Cascallana. Fueron ocasiones propicias, desaprovechadas, como los propios penaltis. En la de Bock, por último, faltaba aún un minuto, que pudo ser de oro...

Que un resultado de empate a quince con Dinamarca, dada su categoría, después de un parcial de 7-8, es excelente, más aún meritorio, no hay duda. Lo que uno lamenta es la forma de conseguirlo, que se abrieron demasiados espacios cronométricos entre gol y gol, por mucho que también se maniatara a los daneses, equipo de mayor envergadura, potencia y colocación de disparo, y duro, muy duro de pelar.

No quiero pensar que la ausencia de Novoa, motivada por la lesión que se produjo a última hora de ayer, influyera en este resultado, al no poderse contar con él. Albisu y Uría acoplaron una pareja amenazadora, hasta que éste despertó, cara a aprovechar las fisuras defensivas de los daneses. Y conjugando con ellos los extremos Cascallana y Morante en sus respectivos lados, pues De Andrés, defensivamente, hacía agua. Goyo, Villamarín y Novales pocas veces pudieron cortar los recorridos de Hansen, auténtico motor danés y goleador imparable. Incluso López Balcells, combativo como siempre, pese a su sentido de anticipación, no llegó. Dinamarca impuso su misión y apoyo a sus dos extremos bases, Peteren y Bock, mientras a los pivotes, Eliasen y From, los utilizaba para bloquear, estorbar, apoyar, etcétera, incluso al último para provocar las faltas teatralmente. Ingeniosa, pero vulgar medida, que los árbitros franceses, Bouligaud y Dockwiller, deglutieron, por mucho que en dos ocasiones pitaran a nuestro visitante retención de pelota, inhibiéndose de señalar, eso sí, al término del primer tiempo, que los treinta minutos habían finalizado y que, por tanto, no había remate ulterior al lanzamiento del penalti de Cascallana, y que Morante envió a la red sin contabilizarse.

España ha perdido su segunda oportunidad. El empate, insisto, sirve de muy poco. Habría que ganar en Dinamarca y esto es harina de otro costal. Atrás queda la soberbia acogida del público vigués, descontadas sus reacciones temperamentales, como de su Ayuntamiento. Incluso, como dato, la imposición al presidente de la Federación Española, Félix Sánchez Lauhe, de la insignia de oro y brillantes de la propia Federación, impuesta en acto íntimo. Efectivamente, España, en esta entrañable ciudad, no ha perdido ni uno solo de sus encuentros internacionales. Este, pese a no ser batida, era vital que lo ganara. Sin embargo, no pudo ser.

Alineaciones:

ESPAÑA.—Perramón (José María Rosell), Goyo (1), Novales (1), Cascallana (3, de penalti), Vilamarín (1), Taure (1), Albisu (0), De Andrés (0), Uría (3), López Balcells (1), Morante((4, uno de penalti).

DINAMARCA.—Jörgensen (Piechnik) Bock (2), Hansen (8, tres de penalti), Dahl (2), Gazyg (1), From (0), Frandsen (0), Andersen (0), Eliasen (1), Petersen (1), Jacobsgaard (0).

Victoria de Alemania Federal

MUNICH 20 (Alfil).—El equipo masculino de balonmano de Alemania Federal ha vencido al de Alemania Democrática por 17 a 14, en partido de clasificación olímpica, disputado esta noche en Munich.

Al descanso se llegó con el resultado de 9 a 8 a favor de Alemania Federal.

La jornada de hoy en los Torneos madrileños

La Federación Madrileña de Balonmano nos brinda para hoy esta convocatoria:

Tercera categoría
J. Villalba-P. Cultural, 12,00, polideportivo carretera Navacerrada-Villalba. C. D. Jarama-Sing Sing, 12, Ciudad Deportiva Jarama, carretera Burgos, desvío Algete.

Femenino
C. D. Medicina-P. Cultural, 12,15, pista polideportiva IBEF. S. Eléctrica-ENEFF, 11,00, complejo Moratalaz, 1. M. Toledo-Medina S. F., 11,00, pista polideportiva INEF. Ciencias-San Vicente, 9,45, en el mismo campo.

Juvenil primera
S. Fernando Valle-S. Fernando Diputación 10,00, Estadio Vallehermoso. Ademar-MARCA-Banesto, 9,30, complejo Francos Rodríguez. At. Madrid-Caldeiro, 10 00, avenida Cardenal Herrera Oria, 242. Vallehermoso-L. S. San Rafael, 11,30, Estadio Vallehermoso. Atocha-Trozondos, 11,15, paseo Reina Cristina, 2.

Juvenil segunda
M. Vespa-A. Prado, 10,45, complejo Francos Rodríguez.

Segunda categoría
D. Díez-S. Eléctrica, 12,00, pabellón San Blas.

BALONCESTO
PABELLON DE DEPORTES
Ciudad Deportiva
del Real Madrid
HOY, DOMINGO 21
A las 7,30 de la tarde
LIGA NACIONAL DE
PRIMERA DIVISION
ESTUDIANTES - MONTEVERDE
REAL MADRID

CLUB X2 MARCA

PARTICIPACIONES
CICLO SEGUNDO

Finalizado el recuento han quedado inscritas en el ciclo segundo de CLUB X2-MARCA 1.399 participaciones, de las cuales 204 son de ampliación o de nueva inscripción, por un importe de 2.000 pesetas cada una, y 1.195 procedentes de la renovación automática con cargo al reintegro del ciclo anterior. Tan pronto como sepamos la cotización definitiva de las últimas jornadas pendientes de ser abonadas por el P.A.M.D.B., anunciaremos el importe por el que serán inscritas las participaciones renovadas En ese mismo momento podremos facilitar la cuantía exacta del total de los fondos aportados inicialmente para este ciclo que hoy comienza.

«Dum-Dum» Pacheco

cara a cara

Quienes rodean al campeón de España de los welter parecen convenir que su carácter es tan explosivo como las balas a que alude su ap[illegible] profesional: Dum-Dum.

—Sin embargo, ¿es tan agresivo como parece, o sólo se trata de una pose?

—*La violencia es un componente más de la naturaleza humana.*

—De no haber sido boxeador, ¿qué hubiera sido?

—*Mercenario. Amo el riesgo.*

—¿Ha sentido el miedo alguna vez?

—*¿Cómo se me puede preguntar eso?*

—¿Por qué Dum-Dum?

—*Porque pego como las balas.*

—¿Su mayor éxito?

—*El título de España y tirar a Durán.*

—¿Su rival más difícil?

—*Costa Acevedo.*

—¿Con quién le gustaría pegarse?

—*¿Cómo se llama el campeon del mundo?*

—John Stracey.

—*Pues con ése.*

—¿Por qué no pelea?

—*Me están boicoteando.*

—¿Quién?

—*¿Por qué no me pregunta quiénes?*

—Está bien. ¿Quiénes?

—*No hace falta señalar. Hay tres promotores y son el mismo.*

—¿Entonces?

—*No acepto que nadie me imponga condiciones.*

—¿Se le han subido los humos con el Campeonato de España?

—*Siempre he sido así.*

—¿Incluso cuando no era nada?

—*Yo voy con el corazón por delante.*

—¿Qué opina de los promotores?

—*Son personajes que viven de los que se parten la cara en el ring.*

—¿Teme doblar la rodilla?

—*Sólo lo hago ante mi madre.*

—¿Cómo va a celebrar las fiestas navideñas?

—*No lo sé. Me las voy a pasar con cien duros en el bolsillo.*

—Pues sólo me resta... Oiga...

—¿Sí?

—*Si tiene usted algún problema con alguien, no tiene más que llamarme.*

—Gracias.

IGNACIO ALONSO

Continúa el escándalo Jiménez-Massó

Del Río: "La Federación no ha cumplido los reglamentos"

• «Según los estatutos, tenemos 6 meses de plazo para defender el título»

DOCUMENTOS. — Alfonso del Río apoya sus palabras con documentos. «La Federación no ha cumplido sus reglamentos y el Campeonato no se celebrará.» Los estatutos federativos parecen dar la razón al manager de Nino Jiménez.—(Foto Palomar.)

La «bomba» en el escándalo Nino Jiménez-Manolo Massó ha explotado. Una «bomba» que llegó ayer tarde a nuestra Redacción bajo el brazo de Alfonso del Río, preparador del campeón nacional de los plumas. El silencio se ha roto, y lo que ayer parecía más o menos gris, hoy se torna completamente oscuro. Muy difícil va a ser encontrar una solución al complicado problema. Difícil, ya que quien debería resolverlo —la Federación— se encuentra directamente relacionada con el turbio asunto. Alfonso del Río desplegó su cartera, llena de documentos, sobre nuestra mesa. Una denuncia, un contrato y una carta federativa sobresalen entre los papeles. Y como comienzo, el manager de la «Ferro» se apresura a cortar cualquier tipo de discusión.

—El Campeonato no se celebrará, esté seguro. Y si le digo esto es porque la razón está de mi parte, y puedo probarlo.

—Empecemos por el principio.

—Muy bien; el 12 de agosto de 1975, fíjese que le estoy hablando de una fecha bien reciente, la Federación aprobó su circular número 43, cuyo capítulo séptimo es el referente a la contratación de Campeonatos nacionales. Pues bien, la Federación no ha cumplido sus propios reglamentos.

—¿Cómo?

—Sí; en ese apartado a que he aludido se explica bien claro todo este problema, problema fantasma, ya que no debería existir.

—¿Qué dice ese artículo séptimo?

—Más o menos lo siguiente: Desde que la Federación nombra aspirantes oficiales a los títulos de España, los campeones tienen un plazo de seis meses para defender su corona ante el hombre elegido por los federativos. Cuatro de estos meses están dedicados a defensas voluntarias. Y sólo los otros dos se destinan a la subasta oficial.

—¿Y en este caso en concreto?

—No se han guardado las normas. El 13 de noviembre la Federación nombró aspirantes oficiales. Y el 21 de ese mismo mes se sacaron a subasta los Campeonatos. Una subasta que, según las leyes, tenía que haberse producido, como mínimo, en marzo. Por lo tanto, nadie me puede obligar a combatir en la fecha que han elegido.

PUNTUALIZACIONES

Alfonso del Río nos muestra su primer documento. El contrato que firmó para el Campeonato nacional entre Nino Jiménez y José Bisbal. En dicho contrato figura la fecha del 20 de septiembre.

—Sólo han transcurrido tres meses y ya pretenden obligar a Nino a disputar su título. Pero le repito que no pueden y que no lo harán.

Otro de los problemas era el relativo al período de libre contratación del Campeonato y a su famosa circular.

—Yo no he recibido ninguna circular en ese aspecto. Y el que diga lo contrario, miente. Incluso es muy posible que esa circular no haya salido de la Federación Castellana.

El preparador de Nino Jiménez habla a continuación sobre el estado físico de su pupilo, en relación a cuando conquistó el título en Almería.

—Es verdad que Nino se encontraba cumpliendo su servicio militar, igual que ahora. Sin embargo, en aquella ocasión, sus superiores militares le concedieron permiso para prepararse. Ahora, y por las circunstancias de todos conocidas, no ha podido salir del cuartel desde hace casi dos meses. Es más, en este período de tiempo he tenido que rechazar cuatro combates por este motivo.

«QUE PAGUE LO QUE DEBE»

El último apartado de nuestra conversación gira en torno al empresario Asensio Echevarría. Del Río nos enseña un nuevo documento.

—Es la denuncia que presenté el 19 de noviembre en la Federación contra el promotor Echevarría.

—¿Por qué motivos?

—Sencillamente, porque todavía nos adeuda parte de las bolsas correspondientes a cuatro peleas. A Tavares, Molleda y dos a Nino Jiménez. Y ante estos datos no acabo de comprender la postura de la Federación.

—¿Postura sobre qué?

—No entiendo cómo le permiten acudir a una subasta cuando debe dinero a varios boxeadores. Incluso a la misma Federación Castellana, con quien todavía no ha liquidado dos veladas. Más le valiera pagar lo que debe.

—¿Cómo podría solucionarse entonces este problema?

—No hay nada que solucionar, puesto que el problema no existe. Los estatutos de la Federación están de mi parte, y tenemos seis meses de plazo para poner el título en juego con quien nos plazca. El Campeonato no se celebrará el día 27. De eso puede estar bien seguro.

Alfonso del Río ha abierto su carpeta de los secretos. La Federación se encuentra en difícil postura. Asensio Echevarría ganó una subasta con la ley en la mano. Y con esa misma ley, Nino Jiménez tiene seis meses de plazo para defender su título. ¿Quién es el culpable del error? ¿Podrá solucionarse? El doctor Massa es quien decide

DE HITA

«Mano de Piedra» Durán retiene el mundial de los ligeros

SAN JUAN (Puerto Rico) 20. (Alfil.) — Faltando sólo catorce segundos para finalizar el combate, el panameño Roberto Durán noqueó esta tarde, aquí, al mejicano Leoncio Ortiz, y retuvo por séptima vez su título mundial ligero de la Asociación Mundial de Boxeo.

Es la primera vez que el panameño tiene que disputar los quince rounds en un combate por el título. Se anotó todos los asaltos y atacó constantemente. En algunos momentos incluso pareció desesperarse ante la resistencia del de Veracruz.

Tres cuartas partes del tiempo total del combate Ortiz estuvo contra las cuerdas, enroscado sobre el mismo, aguantando el martilleo de Mano de Piedra, respondiendo en ocasiones. Al avanzar el encuentro, en su espalda podían observarse las señales que le dejó el encordado.

El campeón, por su parte, tuvo sus mayores dificultades debido a que a todas luces su preparación física no era la mejor, contando también, claro, con la solidez del mejicano.

En el séptimo asalto el aspirante terminó en malas condiciones, y, aparte del último asalto, fue el momento en que estuvo más cerca de desplomarse. Durán machacó con ambas manos en el octavo, pero se encontraba agotado para rematar.

EN SANTANDER, VICTORIAS DE LLATA Y LASTRA

SANTANDER 20 (Alfil). — Se celebró en el Pabellón Deportivo de los PP. Escolapios una velada de boxeo en la que estaban programados dos combates de profesionales.

En el primero, de la categoría de los ligeros juniors, Llata I, de Santander, que debutaba como profesional, venció por k. o. en el segundo asalto a Vázquez, de Madrid.

En el segundo, Lastra, también de Santander y asimismo debutante en el profesionalismo, venció a los puntos a Barros, de Madrid.

Completaron la velada los aficionados, pesos ligeros, Santamaría, de Santander, que venció por puntos a Benítez, de Madrid. Y en los pesos moscas, Andrés Ruiz, santanderino, venció por descalificación a Del Olmo, campeón de Castilla.

Final de Copa Davis

2-1. Ventaja de Suecia

• Borg-Bengtson derrotan a Kodes-Zednik

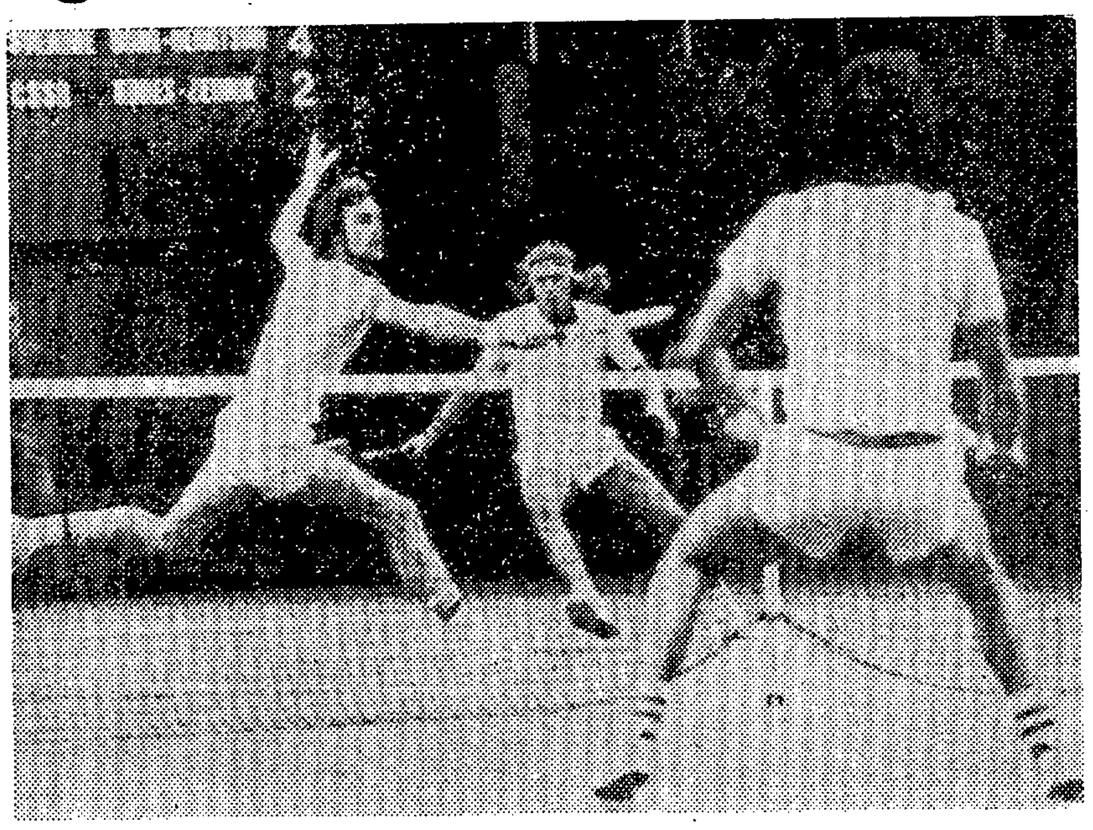

El pronóstico de la final de Copa Davis 1975, se está cumpliendo. Ove Bengtson, con barba, y el joven Bjorn Borg, viendo cómo pega a la pelota derrotaron a Kodes, de espalda, y Zednik. El tanteo era de 4-2, cuando se tomó la fotografía. (Telefoto Cifra Gráfica.)

ESTOCOLMO, 20. (Alfil.)—En noventa y seis minutos, los suecos Bjorn Borg y Ove Bengtson han ganado el encuentro de dobles, jugado ante tres mil quinientos espectadores, al batir a los checoslovacos Jan Kodes y Vladimir Zednik, en tres sets, por 6-4, 6-4 y 6-4. De esta forma, Suecia aventaja a Checoslovaquia por dos victorias a una en la final de la Copa Davis de tenis. Hoy se jugarán los dos últimos individualidades entre Borg y Kodes, por un lado, y Bengtson y Hrebec, por el otro.

El doble ha sido ganado por los suecos de forma bella, ya que jamás cejaron en su presión, a la que sometieron a los checoslovacos desde el primer momento. En los tres sets, Borg y Bengtson rompieron el saque de sus adversarios (primero, tercero y quinto juegos) sobre el servicio de Zednik, y se impusieron claramente en el juego de principio a fin. Zednik no estuvo afortunado esta tarde, y sólo la buena forma y el excelente juego de Kodes hizo que los suecos tuvieran que emplearse a fondo para conseguir la victoria.

En el primer set, los checoslovacos igualaron el marcador en cuatro games sobre el servicio de Bengtson, y en el segundo también estuvieron empatados a cuatro; pero la formación sueca, de forma clara, se fue imponiendo rotundamente y jamás dejaron de llevar la iniciativa sobre la pareja contraria. En resumen, clara victoria de los suecos, que nunca se vieron amenazados por los checoslovacos, que bastante hicieron con mantener una postura digna, pero poco positiva.

OTROS ENCUENTROS DE COPA DAVIS

◆ En Brasilia, y en la zona americana de la Copa Davis 1976, Brasil ha eliminado por tres a cero a Perú. Los resultados de estos encuentros han sido los siguientes: Kirmayer (Brasil) gana a Alfredo Acuña (Perú) por 6-0, 6-0 y 6-0; Edison Mandarino (Brasil), a Miguel Marthua (Perú) por 6-4, 4-6, 6-2 y 6-4; Kirmayer-Gentil (Brasil), a Maynetto-Murtua (Perú) por 6-2, 6-3 y 6-3. En la próxima ronda, Brasil se eliminará con Argentina, del 26 al 28 de diciembre en Buenos Aires.

◆ En la capital azteca, Jimmy Connors, de Estados Unidos, encontró dificultades para derrotar al mejicano Marcelo Lara en cinco sets por 6-2, 6-1, 3-6, 4-6 y 7-5. En el segundo individual, Raúl Ramírez triunfó sobre Brian Gottfried por 6-1, 6-4 y 6-2. Méjico y Estados Unidos están empatados a un punto.

Asamblea de la Federación Española, en Madrid

El presupuesto aumentó hasta 35 millones de pesetas

El Campeonato de España, probablemente, en Oviedo

En la mañana del sábado se celebró en el salón de actos de las instalaciones deportivas del Cuartel de la Montaña la Asamblea General Ordinaria de la Real Federación Española de Tenis.

Se ha autorizado el aumento del presupuesto para 1976 en un 15 por 100 en relación con el del año 1975. Según nuestras cuentas, el presupuesto será, por tanto, de 35.650.000 pesetas. Las primas para los jugadores del equipo de Copa Davis serán abonadas por la Delegación Nacional de Educación Física y Deportes.

Martín Mora, el que fuera guardameta de fútbol, ha sido elegido como vocal de la Real Federación Española de Tenis.

El Club de Tenis Valencia presentó una propuesta para que se modificara la composición de la Junta directiva del organismo nacional. Se ha retirado por el club levantino. Se quería con ella que la Junta directiva tuviera una representación más nacional.

El Campeonato de España se celebrará, probalemente, en Oviedo, aunque sólo tiene cinco pistas.

Se ha modificado la composición de la Junta directiva, y habrá tres presidentes con funciones diferentes: uno, para asuntos administrativos; otro, para asuntos internacionales y el tercero, para asuntos deportivos. Habrá doce vocales.

Se ha anunciado que por la D.N.E.F. y D. se concederán créditos con el abono hasta del 50 por 100 del presupuesto de las pistas cubiertas, especialmente en las zonas del norte de España, en que la lluvia impide que se desarrolle con normalidad la práctica del tenis.

El C. de T. Barcino propuso que el Campeonato de veteranos sea de dos tipos: para amateurs, y abierto, para todos los jugadores.

Y estos son los datos más importantes de la Asamblea de la Real Federación Española de Tenis.

Copa Sunshine

España, eliminada por Argentina

MIAMI (Florida), 19. (Alfil.)—Argentina y Estados Unidos jugarán la semifinal de la Copa Sunshine. Han eliminado, respectivamente, a España y Suiza, en la jornada de cuartos de final.

En el primer encuentro, el argentino José Clerc derrotó al español Roberto Vizcaíno por 0-6, 7-5 y 7-5 y Eduardo Bengoechea, que reemplazaba a Fernando Fontana, que había resultado lesionado, venció al hispano Fernando Luna por 6-0 y 6-3.

En dobles, Clerc y Bengoechea vencieron a Vizcaíno y Luna por 7-5 y 6-1, consiguiendo, por tanto, la calificación Argentina, cabeza de serie número uno.

Por su parte, Estados Unidos, cabeza de serie número 4, y poseedora actualmente del título, venció a Suiza por 3-0.

Valera-Herrera, final en la Copa Navidad de Murcia

En semifinales de la Copa Navidad-Trofeo M. Carlos, en el Club de Tenis Murcia, Pedro Valera venció a Antonio Zapata por 6-2 y 6-2, y Juan Herrera, a Miguel Martínez por 6-3 y 6-2. En el encuentro aplazado el viernes por la lluvia, Miguel Martínez eliminó a Pedro Martínez por 6-3, 3-6 y 6-2.

CUARTOS DE FINAL EN SYDNEY

Los resultados en cuartos de final del Torneo de Nueva Gales del Sur, en Sydney, han sido estos: R. Ruffels gana a Ken Rosewall por 6-4 y 6-4; Ross Case, a David Carter, por 7-5 y 6-3; J. Marks, a J. Lloyd por 6-4, 3-6 y 7-5, y Tony Roche, a Briam Fairley, por 6-2 y 6-3. En semifinales, Case derrotó a Ruffels por 6-4, 4-6 y 9-7, y Marks, a Roche por 3-6, 7-6 y 13-11.

CINE CALIFORNIA
ANDRES MELLADO, 47
Teléf. 2440058

MAÑANA LUNES, ESTRENO

LA ATRACCION NUMERO UNO DE LAS PANTALLAS DE LOS CINES EUROPEOS

EMILIANO PIEDRA distribución presenta

EL ENIGMA DE CASPAR HAUSER

FESTIVAL DE CANNES 1975:
* GRAN PREMIO ESPECIAL DEL JURADO
* PRIMER PREMIO DE LA CRITICA INTERNACIONAL
* PREMIO ECUMENICO

Un film de WERNER HERZOG
con
BRUNO S.
WALTER LADENGAST
BRIGITTE MITA
WILLY SEMMELROGGE

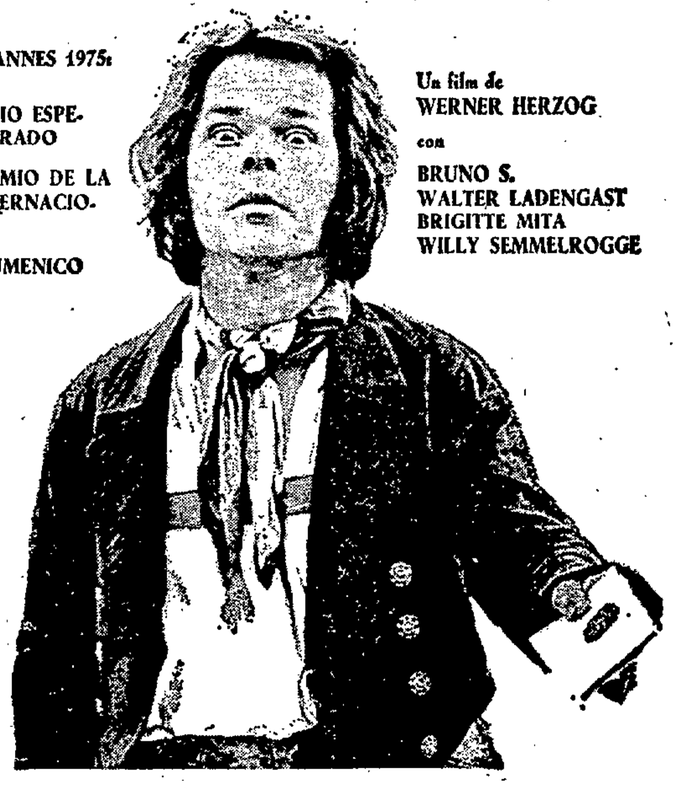

PARA MAYORES DE 18 AÑOS

FABRICA DE CALZADO
PRECISA
OFICIALES
de zapatero y cortador
759 34 32
(M-250.647)

Esta tarde, en el Pabellón

La eterna rivalidad con los alicientes de siempre

● Estudiantes intentará la «supersorpresa»

Pese a que en el Pabellón pierden mucha de su gracia, en la cancha, que no fuera de ella, los Madrid-Estudiantes, por aquello de que las posibilidades de los colegiales en la cancha madridista bajan mucho, no cabe duda de que un choque entre eternos rivales siempre tiene su interés y, como decíamos ayer, gozan de un sabor especial.

Y el de esta tarde no será una excepción. Y de nada valdrá, a efectos de hacer cábalas, que los blancos hayan vencido nada menos que al Forst para pensar que la diferencia sea mayor.

La Liga es otro tema, y cada partido, un problema distinto. Por otro lado, el Estudiantes, ya se sabe, tiene la virtud de crecerse en esta clase de partidos. Siempre intenta jugar mejor frente a los grandes, pero si éste es el Madrid, su empeño y el de su claque es aún mayor.

Nadie ignora el gran valor de los muchos de los jugadores del cuadro colegial, pero nadie duda tampoco que en buena lógica van a ser los blancos los que se lleven el gato al agua. Todo lo que no fuera un triunfo del Madrid habría que calificarlo de supersorpresa, y la verdad es que ahora mismo nadie cree en ella.

Sí se cree, repetimos, en que se podrá ver un partido más o menos entretenido, con sus alicientes de siempre.

Juan Antonio Corbalán seguirá siendo baja en el equipo de Lolo Sainz, y Bermúdez seguirá sin contar con Soriano, bajas ambas que no entorpecerán —por distintas circunstancias— el pronóstico ni la trayectoria del partido.

Anulado Grenfell se acabó el Aguilas

102-74. Buen partido del Vasconia

VITORIA 20. (De nuestro corresponsal, PEDRO GOMEZ.)—VASCONIA, 102 (48 y 54): 86 puntos, en juego, y 16 puntos, de 22 tiros libres. Quince faltas personales. Eliminado Juanguitu en el minuto treinta y dos.

ANOTADORES.—Pinedo, 15; Segurola, 0; Junguitu, 17; Querejeta, 12; Chapman, 40; Luquero, 16, y Arana, 2.

AGUILAS, 74 (43 y 31): 78 puntos, en juego, y seis puntos, de ocho tiros libres. Veintinueve faltas personales. Eliminado Junguitu en el minuto veintiocho, y Grenfell, en el minuto treinta y siete.

ANOTADORES.—Arregui, 6; Capetillo, 6; Sarriá, 12; Moreno, 2; Grenfell, 33; Arasagasti, 4; Zamora, 4; Lausín, 3, y Garcés, 4.

ARBITROS.—Vidal y Moraleda. Muy mal.

IMPORTANTES OBJETIVOS

El Vasconia ha cubierto esta noche del sábado tres importantes objetivos: ganar al Aguilas, y, además de vencer, ha superado los once puntos que consiguieron allí los aguiluchos, superando la centena de puntos, cosa que parecía imposible de conseguir esta temporada. Despertó interés el encuentro dado que los dos equipos, los únicos vascos en la categoría, jugaban mucho en la contienda de cara a la clasificación. Por eso hubo bastante público y emoción en los primeros minutos, pues aunque el Vasconia presionaba, los bilbaínos no cedían un ápice, y prueba de ello es que se registró empate a diecinueve a los diez minutos de juego. Luego, a base de forzar bastante el ritmo, el Vasconia consiguió mantener una escasa diferencia de cinco puntos, con la que llegó al descanso. Y es que los locales no acertaron a parar al americano Grenfell, que hizo lo que quiso bajo el aro contrario, sin nadie que lo sujetara.

El acierto del Vasconia radicó en que al llegar la segunda mitad todo el interés se puso en anular al americano antes citado, labor que llevó muy bien a cabo Junguitu, que lo secó, anulando al tiempo al equipo contrario, que sin el americano baja muchos enteros. Por eso, anulado el peligro, el Vasconia jugó mejor y fue aumentando distancias hasta llegar a rebasar los cien puntos, entre la algarabía del público, que presenció un buen partido y un mejor resultado.

Sólo Johnson, en el Manresa

96-77. Al final se animó el Círculo

BADALONA, 20. (De nuestro colaborador, JOSE MARIA ALARCON.) — Círculo, 96 (48 y 48). Cuarenta y una canastas y 14 tiros libres convertidos de 18 lanzados. Treinta faltas personales cometidas. Costa, en el minuto treinta y ocho, expulsado por las cinco faltas.

ANOTADORES: Gerald (38), Costa (6), Sada (10), Cifré (2), Ametller (4), Peray (4), Héctor (16), Germán (2), Mendiburu (14).

MANRESA, 77 (40 y 37). Treinta y una canastas y 15 tiros libres convertidos de 22 lanzados. Veintiocho faltas personales cometidas. Martínez, minuto treinta y tres; Soler, minuto treinta y cinco, y Taruella, minuto treinta y ocho, expulsados por las cinco faltas.

ANOTADORES: Martínez (2), Johnson (36), Tarruella (8), Guimerá (4), Pascual (7), Soler (18), Mesas (2).

ARBITROS: Santolaria y Martín. Errores repartidos para ambos equipos. Sin influir para nada en el resultado final.

PROBLEMAS DEFENSIVOS

Interesante partido el que enfrentaba a dos equipos que luchan para conseguir una plaza que les sitúe entre los seis primeros. Aito y Serra dispusieron sus defensas de forma individual, siendo el principal problema del primero el anular al moreno Johnson. De esta forma, dispuso a Mendiburu, alternándolo con Peray, que se veían apoyados muchas veces por sus bases, para defender a Johnson. Sin embargo, éste se mostraba perfecto en ataque y sumaba punto más punto. Esta ha sido la gran arma del Manresa durante todo el partido y base de todo su juego.

Las diferencias en la primera mitad no superaban los doce puntos a favor del Círculo, siendo Gerald el jugador más efectivo para este equipo.

En la segunda parte el juego parece subir algo en calidad, y los dos equipos cometen menos errores. Es de señalar una extraordinaria canasta de Gerald, rematando de espaldas un balón con las dos manos, y con la oposición de Johnson. Esto anima al público, que se mostraba frío, y el Círculo, arropado por su afición, aumenta diferencias, llegando al final del partido con un 96-77.

Por el Círculo han destacado Gerald, Mendiburu, Sada y Héctor. Por el Manresa, Johnson y Soler.

En el colegio Virgen de Atocha

Interesante mesa redonda

● Díaz-Miguel, Pinedo, Guardiola y Villafranca hablaron sobre: «Juego libre o sistemas»

Ustedes se lo creerán o no, pero en esto del baloncesto todavía queda gente con entusiasmo, con ilusión, con fe y, lo que también es importante, con ideas.

Viene esto a cuento de la mesa redonda que se celebró ayer en el Colegio Virgen de Atocha. Sí, ese club al que llegó un día Javier Alvarez Cienfuegos y empezó a luchar por darle vida.

La idea de esta mesa redonda me parece felicísima. Habría que matizar algunas cosillas, como es el hecho de que los invitados o conferenciantes que componen la mesa estuviesen «más cerca del público», sin que esto tenga mayor importancia, y a mi entender, otra cosa que habría que cambiar sería el día y la hora. Un sábado, a las cuatro y media, no es propicio para salir de casa y... escuchar más baloncesto.

El tema de la mesa redonda era este: JUEGO LIBRE O SISTEMAS. En la mesa, Díaz-Miguel, Pinedo, Guardiola y Manuel Villafranca. Como moderador, Pablo Casado, que actualmente dirige al Virgen de Atocha, invicto en el grupo de Tercera División.

Para mí fue un éxito rotundo. Se habló, se escuchó, se dialogó, y creo, de verdad, que todos aprendimos. Los cuatro componentes de la mesa tuvieron actuaciones brillantes, prudentes y eficaces, y, en fin, ojalá esto sea el principio de una serie.

¿Conclusiones? Muchas, pero... concretas no podía haberlas. A veces, juego libre; a veces, sistemas. Como debe ser.

MAC

Torneo femenino interselecciones

Viernes y sábado se ha venido celebrando el Torneo interselecciones femeninas de Madrid. Mañana lunes tendrá lugar la gran final entre la selección de Segunda División y la junior, ya que la de categoría provincial, perdió con ambas.

Selección provincial, 61; Selección Segunda, 68.

Selección provincial, 37; Selección Junior, 61.

La zona del Náutico, destrozada

114-79. Flores, llave del Barcelona

BARCELONA, 20. (De nuestro colaborador RUEDA Jr.)—BARCELONA: 114 (53 y 61). 47 canastas y 20 tiros libres convertidos de 22 lanzados. 29 faltas personales cometidas. De la Cruz, minuto treinta y uno; Guyette, minuto treinta y ocho, y Estrada, minuto treinta y nueve, expulsados por las cinco personales.

ANOTADORES: L. Abril (14), Flores (26), Iradier (19), Guyette (37), Estrada (4), Carmichael (6), Epi (3), Ansa (4) y Viñas (4).

NAUTICO: 79 (35 y 44). 28 canastas y 23 tiros libres convertidos de 36 lanzados. 27 faltas personales cometidas. Barrera, minuto treinta y tres, y Jurcisin, minuto treinta y ocho, expulsados por las cinco personales.

ANOTADORES: Sánchez del Río (19), De la Rosa (4), Barrera (6), Aciego (5), Jurcisin (28), Quintero 13), Cejas (2) y Henríquez (2).

ARBITROS: Velasco y Cardona. Justificaron con creces cuál es el servicio del pito, pero casi siempre el pitido fue desacertado y a destiempo. En más de una ocasión perdieron los papeles.

INCIDENCIAS: Jurcisin sufrió una brecha en la nariz al recibir un codazo involuntario de Iradier cuando ambos disputaban un rebote. Fue atendido por el médico azulgrana y volvió a la cancha.

LAS LOGICAS E ILOGICAS

Este partido nos ha ofrecido todo lo que podría esperarse de él. ¡Qué duda cabe que gracias a ello ha sido mucho, muchísimo, lo presenciado!

Para empezar con la exposición de los hechos diré que, lógicamente, había muy poco público en las gradas del Palau, más o menos una sexta parte de su aforo. Con la misma lógica se fueron jugando los minutos del Barcelona a base de empujones, se fue alejando más y más el Náutico. Siguiendo con la lógica, estos empujones tienen que entenderlos como cambios bruscos de ritmo.

El Náutico planteó su sistema defensivo a base de una zona 2-1-2, cosa lógica, claro, pues las circunstancias obligaban a ello, con lo cual intentar frenar las penetraciones de Iradier y Guyette. Pero los nautas no pudieron con la suspensión de Manolo Flores. El alero internacional fue la llave maestra que utilizaron los pupilos de Zeravica para abrir la puerta (zona) del Náutico. Y una vez ésta de par en par, pues... el aluvión (lógico).

Ahora bien, lo que ustedes no pueden sospechar es que también vi cosas ilógicas. Sí, tal como lo leen, en este pacífico encuentro los señores Velasco y Cardona no quisieron ser menos y dejaron la huella de su paso por el Palau. ¡Pero vaya huella! Entre sus muchas y desacertadas intervenciones recuerdo claramente aquella ocurrida cuando el partido llegaba a su fin. Lanzó Aciego un primer tiro libre y falló. ¡El rebote lo recogió Estrada y los azulgranas organizaron el contraataque... y los árbitros seguían la bola! Hasta que se dieron cuenta de su mayúsculo error ante las protestas de los canarios. Vamos, que en esto del baloncesto no estás seguro nunca de haberlo visto todo.

Por cierto, ¿se han percatado de la cantidad de tiros libres que lanzaron los del Náutico? ¿Ustedes qué creen: lógico o ilógico? Yo, que ilógico.

6-19. PERDIO ESPAÑA FRENTE A ITALIA

• Pese a dominar netamente, equivocaron la táctica los españoles

Con tiempo muy frío, escaso público y el campo en muy malas condiciones, se jugó ayer en la Ciudad Universitaria el encuentro internacional de rugby entre las selecciones nacionales de España e Italia, correspondiente al Campeonato de la F. I. R. A. El resultado fue favorable a Italia por 6-19, tras haber llegado al descanso con ventaja de 0-9.

Así como el ariunfo de los italianos es indiscutible, también lo es que los puntos los consiguieran en los dos únicos avances que hicieron en campo español a lo largo del encuentro, lo que quiere decir que los españoles dominaron territorialmente casi todo el partido ,pero equivocaron totalmente la táctica a seguir y ciertos fallos individuales en momentos decisivos fueron causa de la derrota.

Equivocaron la táctica al empeñarse los delanteros en jugar ellos, única y exclusivamente, y aunque rompían bien en principio, en vez de abrir a los tres cuartos, se adentraban en el paquete contrario donde eran cortados sin contemplaciones y lo único que lograban, además de perder el balón, era una mano de golpes de padre y muy señor mío, que los fueron agotando poco a poco hasta que en los minutos finales no hacían otra cosa que moverse al «relenti», pese a lo cual, los golpes de castigo los volvían a sacar a la mano, para ir a la percusión sin fuerza alguna y perder el balón.

Lo peor del caso es que no podemos decir que los delanteros jugaran mal, ni mucho menos; jugaron bien, pero no completaron sus jugadas y Bueno, Epalza, Mocoroa y García, que penetraban bien, se empeñaron en no abrir más que un par de balones a la línea de ataque, y esos dos balones crearon peligro, pero no se volvió a repetir y ello fue la base del desastre.

También hay que decir que no se placó bien y que se notó la bisoñez de Torres y Verin, y la falta de un pateador, pues aunque el campo estaba mal, un par de golpes de castigo que tiraron los españoles tenían que haber puntuado, o quizá tres.

Es cierto que los italianos estuvieron dominados, jugando siempre en su campo y la mayor parte del tiempo en su zona de 22 metros, pero también es cierto que su defensa era férrea y no necesitaban hacer otra cosa.

Lo mejor de los españoles fue el talonaje de Usabiaga, que se llevó casi todos los balones. Por los italianos, los mejores, sus dos medios, el melée, Franceschini y el apertura, Pozzi.

LOS PUNTOS

El primer ensayo corre a cargo de los italianos, a los dieciséis minutos por medio de Marchetto, en un contrapié que descoloca al ala y al zaguero españoles, transformando Ponzi. 0-6. Era el primer ataque italiano organizado y salió a raíz de una «touche», en la qu eformaron más españoles que italianos, habiendo, por lo tanto, luego, menos para la defensa.

A los veintisiete minutos, los italianos logran pasar de medio campo y hay un golpe de castigo contra España desde 40 metros, pero como tienen fuerte viento a favor, Ponzi lo pasa. 0-9.

Tras el descanso, a los dos minutos, Moriche tira un golpe de castigo desde 22 metros, y con viento a favor, pese a lo cual se falla. A los nueve minutos, tras una larga serie de melées pegadas a la zona de marca italiana, el paquete hispano logra arrastrar en una melée a los italianos y llevan el balón a zona, ensayando en paquete y transformando Ipiña. 6-9.

En el minuto cuarenta, Di Carlo, que ha sustituido a Quaglio, ensaya muy cerca de la bandera, habiendo arrancado el avance de la línea de 22 italiana.

Los delanteros españoles están completamente agotados y mientras tienen el balón aguantan en la zona italiana, pero cuando se hacen con él sus contrarios, no pueden cortarlo y así, en el tiempo de descuento, nuevo ataque y Marchetto entra por el ala derecha y sin la más mínima oposición por parte de nadie, se llega hasta los palos, ensayando allí y transformando Ponzi, rematando el 6-19 final.

Arbitró bien el francés Chardon y las alineaciones fueron las siguientes:

ESPAÑA. — Mocoroa, Usabiaga, Alcántara, Angel García, Menéndez, Oblato, Bueno, Epalza, Iraregui, Moriche, Verin, Torres, Corujo, Cristin, Ipiña.

ITALIA. — Altigieri, Ferracin, Bona, Fedrigo, Quaglio, Salsi, Baraldi, Bonetti (capitán), Franceschini, Ponzi, De Anna, Vezzani, Blesano, Marchetto, Caliguri.

RIVADULLA

Sacaron los españoles casi todas las melées, pero luego no llegaba jamás el oval a las líneas de ataque, cortándose, lo más lejos, en el apertura Moriche. Se juega en zona italiana, sale el balón e Iraregui se dispone a dar una patada.—(Foto Alfredo.)

PROYECCIONES CINERAMA

¡MAÑANA LUNES, ESTRENO!

¡EL FILME MAS DIVERTIDO EN LA HISTORIA DEL HUMOR!

¡MUCHO MAS EXPLOSIVA QUE SU ANTERIOR!

BLAKE EDWARDS, PETER SELLERS, CHRISTOPHER PLUMMER, CATHERINE SCHELL, C. B. FILMS, S. A., UNITED ARTISTS y LA PANTERA ROSA,

le garantizan dos horas de diversión ininterrumpida

HORARIOS: LABORABLES, 4,15, 7 tarde y 10 noche.
FESTIVOS, 4,15, 7 tarde y 10 noche.
SABADOS, 4,15, 7 tarde y 10,30 noche.

— PARA TODOS LOS PUBLICOS —

CONEJOS CHINOS - PATOS - PULARDAS

ROTTI - PAVO - CAPONES
FOIEGRAS «KODIS»

Pida codornices «COS»

JAIME EL CONQUISTADOR, 31-33
Tels. 227 62 12 - 467 33 30 - 227 59 77
MADRID

García

hípica

Primera prueba del II Campeonato Interclubs

Empataron Somosaguas y el Club de Campo

Ayer comenzó en la Escuela de Equitación Somosaguas el II Campeonato Provincial Interclubs, que este año consta de salto de obstáculos, carrousel y prueba de doma. La suma de las penalizaciones obtenidas a lo largo de las diferentes pruebas dará la clasificación final, formando en cada equipo cuatro jinetes con sus correspondientes caballos. La Real Sociedad Hípica Española Club de Campo y la Escuela de Equitación Somosaguas, con cero puntos, han empatado en esta primera jornada, tomando parte en ambos equipos los siguientes:

Club de Campo: Alvaro Blasco (Corsal), Jaime Goyoaga (Penélope), Francisco Goyoaga (Lamparina) y Jesús Varela (Guinea).

Escuela de Equitación Somosaguas: Valladares (Tío Paco), Olmos (Doroteo), Lemos (Night-Mare) y López Asenjo (Presidiario).

Real Automóvil Club: Vila (Terry), Sáenz (Ukrania), Frubeck (Cartucha) y Martínez Piñeiro (Campero), 3,5 puntos.

Participan siete equipos, siendo la próxima prueba, el día 2 de enero, en el picadero cubierto del Club de Campo.

juegos olímpicos

A 5 kilómetros del estadio

El centro principal de Prensa, en la plaza de los Jardines de Montreal

MONTREAL, 20 (Alfil).—El Consejo de Administración del Comité organizador de los Juegos Olímpicos (COJO), ha aprobado hoy la instalación del Centro Principal de Prensa para los Juegos Olímpicos de 1976, en la plaza de los Jardines, en el centro de Montreal.

Inicialmente, el Centro de Prensa se encontraba construido en el Estadio Olímpico, situado en el este de la metrópoli canadiense, a unos cinco kilómetros de la plaza de los Jardines.

El servicio de Prensa del COJO ocupará la decimonovena planta de un edificio situado en la ya mencionada plaza, mientras que las agencias de Prensa y la Prensa escrita quedarán instaladas en las plantas vigésimo sexta, vigésimo séptima, vigésimo octava y vigésimo novena, con una superficie total de 11.000 metros cuadrados.

El coste de la instalación y posterior funcionamiento del Centro Principal de Prensa es de aproximadamente unos seis millones de dólares.

toros

EL PRIMERO DE AÑO, DIA DIFICIL

Cuando cualquiera podría pensar que los toreros están para torear, y, generalmente, es lo que desean hacer, pues resulta que las cosas no son así y que entre la torería que puede interesar no es fácil encontrar los artistas precisos para torear, concretamente en Málaga, el día 1 en el ya tradicional festejo televisado.

Parece, por tanto, que el día primero del año no es grato para la vanguardia artística, y así pasa que han sido varios los carteles que se habían dado para esa corrida, y ninguno resultó al final. Sin embargo, en estos días se ha clarificado un tanto la cosa y, por lo menos para la corrida televisada de Málaga, ya hay dos toreros fijos —digamos más bien de momento—, que son Manolo Cortés y Rafael Torres, por cierto dos artistas que han lucido mucho aquellas veces que han aparecido ante las pantallas. Para el tercer matador de los urquijos se sigue buscando...

No es fácil a estas alturas, como no sea para torear en América, encontrar artistas dispuestos a vestir la seda y el oro el día 1 de enero...

LA MODA LLEGA AL TOREO

Una cosa que había quedado bastante vieja y, además, incómoda es la actual vestimenta de los toreros, que tienen que sudar lo suyo dentro de las «casi» armaduras que ahora visten.

Por esto alguien ha decidido convocar un concurso de vestidos de torear, tratando de buscar lo original y lo práctico dentro de un orden, como ahora se dice. Ya en su época Luis Miguel trató de incorporar la moda al toreo, y así, en su última reaparición, vistió aquellos originalísimos ternos, casi sin bordados, ligeros y fáciles de llevar. Eran, con todo, un tanto atrevidos, pero al singular maestro le iban bien. Como siempre, el madrileño trataba de distinguirse. No era mala cosa.

Y en lo clásico, también Curro Romero y Rafael de Paula se vistieron con lujo y novedad; principalmente, el calé: un auténtico lienzo de Zuloaga.

Ahora, este concurso. Nos parece bien, porque el toreo, para ser clásico y puro, no necesita ser una antigualla. Resultaba, la verdad, penoso ver torear a los artistas con su traje de «buzo» bajo el ardiente sol

EL TORO, PROTAGONISTA

Otros años, a estas alturas, más de una futura feria ya tenía contratados los toros que se iban a lidiar en ella. Entre estas plazas, era tradicional que la Casa de Misericordia, de Pamplona, ya tuviera casi comprados los toros para San Fermín. De un año para otro, prácticamente, se hacían las cosas; pero, en estos momentos, los ganaderos tratan de defender su negocio y parece que no tienen prisa por vender. Por esto nuestros amigos de Pamplona, con Ignacio Usechi al frente, sólo tienen comprada la corrida de Pablo Romero.

PEDRIN BENJUMEA, INDULTADO

En la feria abrileña de 1974, en la Maestranza se dio el caso insólito de un matador de toros que se tiró como espontáneo en una corrida. Es lo que hizo Pedrín Benjumea, ante el asombro general, que se tiraba a una corrida de Carlos Núñez «por el capricho —diría— de saber cómo eran los famosos toros de Tarifa».

El capricho le costó a Pedrín Benjumea, un torero, por cierto, valeroso y espectacular, y figura en su tiempo, de una pena de dos años de suspensión. Los estaba cumpliendo, por cierto, con excelente talante cuando le llega ahora el indulto. Ya puede torear, pues, Pedrín Benjumea, cosa que nos alegra la verdad.

E. A.

TIVOLI • GRANADA
BAHIA

¡2.ª SEMANA DE EXITO!

¡UNA DIVERTIDISIMA PELICULA PARA TODOS LOS PUBLICOS!

GAYARRE • APOLO

¡¡MAÑANA LUNES, ESTRENO!!

PEG, «el diablo cojo», que se reía hasta de su «pata de palo»...

KIRK DOUGLAS EN
SCALAWAG
"PATA DE PALO"

con MARK LESTER NEVILLE BRAND GEORGE EASTMAN
DON STROUD LESLEY ANNE DOWN Guión de ALBERT MALTZ Y SID FLEISCHMAN
Basado en una historia de ROBERT LOUIS STEVENSON Producida por ANNE DOUGLAS Dirigida por KIRK DOUGLAS TECHNICOLOR
Basada en una historia de ROBERT LOUIS STEVENSON
A PARAMOUNT RELEASE

La última película que ha protagonizado KIRK DOUGLAS y la primera que hace como director

AUTORIZADA PARA TODOS LOS PUBLICOS

TEATROS

ALCALA PALACE. (Alcalá, n.º 90. Tel. 2254608.)—Hoy, 7 y 10,30. ¡Por fin en teatro la ópera rock cantada en español!: Jesucristo Superstar. Texto: Tim Rice. Música: Andrew Lloyd Webber. Versión española, Art-i me y Azpilicueta. Con Camilo Sesto, Teddy Bautista, Angela Carrasco y más de 70 cantantes, actores, bailarines y músicos en directo. Y la espectacularidad del sonido cuadrafónico. Dirección: Jaime Azpilicueta. Localidades a la venta para la función especial de Nochevieja con gran cotillón, regalos, uvas de la suerte, champán y obsequio especial: un disco de Camilo Sesto.

ALCAZAR. — 7 y 10,45 noche: Compañía Antonio Garisa en No le busques tres piernas al alcalde (de Pedro Mario Herrero). Con Carmen Lozano, Maribel Hidalgo, José Albert, Carmela Márquez, Sebastián Junyent, Adela Alba y Luis Rico; colaboración especial: Pedro Valentín. Miércoles, descanso compañía.

ALFIL.—7 y 10,30: Historia de unos cuantos.

BEATRIZ. (Tel. 226 46 26.)—7 y 10,45 noche: Compañía Arturo Fernández en Sencillamente un burgués (de Françoise Dorin). Versión española de Juan José de Arteche. Miércoles, descanso.

BELLAS ARTES. — 7 tarde (noche, no hay función): Carmen Carbonell y Alfredo Alba en Harold y Maud (de Colin Higgins), versión de José López Rubio). Con Pedro del Río, María Jesús Sirvent, Salvador Vives e Ignacio de Paul y Pilar Bardem. Dirección, José Tamayo. Un estallido contagioso de alegría. Hoy, despedida.

BENAVENTE. (2221864.) — 7 y 10,30. Carlos Ballesteros y Silvia Tortosa en Los derechos de la mujer. La comedia de más éxito de Alfonso Paso. Un éxito mundial del humor español.

CALDERON.—7 y 10,30. El ídolo de Madrid, Manolo Escobar, presenta su nuevo espectáculo 1975-76. Con Rosita Ferrer, Raúl Sender, Augie and Margo, Los Rocieros de Huelva, Ballet Lina y Miguel. Dirección artística, Manolo Escobar. Dirección musical, Luis Posadas. Acontecimiento espectacular. A la venta localidades Nochevieja. Serpentinas, globos, uvas de la suerte, coñac Soberano, champán Codorníu, otros regalos. Descanso compañía, miércoles 24.

CLUB.—Todas las Navidades, 4,30, teatro infantil: Un juguete y una canción (de Vicente Aranda).

COMEDIA. — 7 tarde: Manuel Collado presenta a José Luis López Vázquez en Equus (de Peter Shaffer). Con Margot Cottens, Luis Peña, la colaboración especial de Ana Diosdado y María José Goyanes, y en el papel de «Alan», Juan Ribó. Escenografía: Antonio Cortés. Dirección: Manuel Collado.

COMICO. (Teléf. 227 45 37. P.º Delicias, 41. Metro Palos de Moguer.)—7 y 10,30: ¡Vuelve en su cuarto año de éxito! Compañía María Luisa Merlo y Carlos Larrañaga en Pato a la naranja. ¡Arrolladoramente divertida! ¡Dos mil representaciones en Madrid! A la venta localidades Nochevieja.

ESLAVA (2665440).—7 tarde y 10,30 noche: Compañía Irene Gutiérrez Caba, con Carlos Estrada, en el estreno Una vez al año, de Bernard Slade, adaptación Artime y Azpilicueta. Dirección: Luis Escobar.

FIGARO.—7 y 10,45: Compañía José Rubio: Enseñar a un sinvergüenza (de Alfonso Paso). ¡Un torrente de carcajadas! Presentación teatral de María Garralón, José Montijano, Esther Gala y la colaboración de Mary Delgado. Más de 2.000 representaciones. En venta localidades Nochevieja.

INFANTA ISABEL. (Teléfono 2214778. Metro Banco.) 7 tarde y 11 noche: Una visita inmoral o La hija de los embajadores (de Torcuato Luca de Tena). ¡Una comedia divertidísima! Los miércoles, descanso compañía.

LA LATINA. (Tel. 2652835.) El palacio de la revista.—7 tarde y 10,30 noche (sábados y vísperas de fiesta, 7 y 10,45): Colsada presenta la gran compañía de revistas de Tony Leblanc con la maravillosa supervedette Mary d'Arcos en el fabuloso espectáculo ¡Mujeres con... sexy buum! Letra de Tony Leblanc y J. Gómez de Segura. Musica: Tony Leblanc. Con las primerísimas figuras Antonio Fúnez, Pepita Ródenas, Nino Rivero, Angelita, Canito y el Ballet Internacional Arc-Enciel. Un espectáculo divertido y frívolo con las mujeres más sexy. ¡Exito apoteósico!

LARA. (2211631.)—7 y 10,30: La resistible ascensión de Arturo Ui (de Bertolt Brecht; versión, Camilo José Cela). Dirección: Peter Fintzi y José Luis Gómez. «Espectáculos así reconcilian al cronista con su ingrata tarea enjuiciadora.» («Ya».)

MARAVILLAS. (4465730.) — Hoy, 7 y 10,30. ¡4.º año de éxito! Compañía Pedro Osinaga, con Erica Wallner y José Cerro en Sé infiel y no mires con quién. ¡El éxito de los éxitos! Con Julia Caba Alba en la señorita Smith ¡Arrolladoramente cómica! El espectáculo que ha pulverizado todos los récords de permanencia en cartel y de asistencia de espectadores.

MARIA GUERRERO.—Hoy, 4,15 tarde, el Teatro Nacional de Juventudes Los Títeres presenta el espectáculo infantil El pájaro blanco, creado y dirigido por Angel F. Montesinos.

MARIA GUERRERO. — Mañana, 10,15 noche, la Compañía Nacional María Guerrero presenta La feria de Cuernicabra (de Alfredo Mañas). Dirección: José Luis Alonso.

MONUMENTAL (Atocha, 65. Tel. 2271214.)—Hoy, 4,30 y 7,30 tarde, el famoso musical Hair. Por la compañía original de Londres y Nueva York. Venta anticipada de localidades.

MUÑOZ SECA. (Plaza del Carmen; 2219047.) — Hoy, 7,15 y 10,45. ¡Un éxito de clamor! Las corsarias. (La famosa revista de ayer en versión original íntegra.) 40 figuras. Gran orquesta. Hacia las 200 representaciones. Localidades a la venta para Nochevieja.

TEATRO BARCELO. — 7 y 10,30: Revistas Lina Morgan en Pura, metalúrgica. Con Florinda Chico y Arturo López. Localidades con cinco días. Localidades a la venta para Nochevieja.

TEATRO CLUB. (Avda. José Antonio, 35. Bajos Palacio Música.)—Hoy, 7,15 y 10,45 noche. Cuatro años de Manolo Gómez Bur y su gran compañía en La sopera. Versión española de J. J. Arteche. El mayor éxito cómico de todos los tiempos. Sábados y vísperas, 7,15 y 11. Localidades a la venta para Nochevieja.

ZARZUELA. — Hoy, 4,30 y 7,30 tarde. Compañía Lírica Nacional. El rey que rabió. Una de las más grandes obras del género lírico español. Libro de Ramos Carrión y Vital Aza. Música de Ruperto Chapí. Grandes cantantes, actores, coros, ballets, rondalla y orquesta titular del Teatro de la Zarzuela. Dirección musical: M. Moreno Buendía. ¡Un fabuloso espectáculo musical de nuestro tiempo! Dirección: José Tamayo.

Programa de TV

PARA HOY DOMINGO

10,15: Carta de ajuste. «Música antigua española: Antonio Cabezón».—10,30: Apertura y presentación.—10,31: El día del Señor. Santa misa. 11,15: Concierto. «Partita número 4 en Re mayor», Bach.—11,45: Gente joven.—12,30: Sobre el terreno.—14,15: Crónica de siete días.—15,00: Noticias del domingo.—15,10: La casa de la pradera. «La epidemia».—16,00: Las canciones del desván.—16,10: Soldado y yo. «Episodio número 7».—16,35: Mundo acuático. «Episodio número 10».—17,00: Voces a 45.—18,00: El mundo de TV.—18,30: Dime dónde duele.—20,00: Fútbol. Real Sociedad-At. Madrid.—22,00: Noticias del domingo.—22,15: Estrenos TV. «Un nuevo episodio.—23,45: Despedida y cierre.

SEGUNDO PROGRAMA.—18,30: Carta de ajuste. «Jairo».—19,00: Presentación y avances.—19,01: Disneylandia. «Chester, el caballo del pasado».—20,00: Las calles de San Francisco. «El mensajero».—21,00: Ahora. «Zebra».—21,30: Noticias. Resumen informativo.—21,35: Página del domingo.—22,15: Tele-Show. «Vendieron un millón» (XIII).—23,00: Cultura 2. «Número 55».—23,30: Ultima imagen.

CAFES-TEATRO

BIOMBO CHINO. Isabel la Católica, 6. Tels. 2485081-82. Tardes, bailes de juventud con formidables orquestas. Noches, éxito apoteósico de ¡Oh, Calcuta... y olé! Con los ases del humor Fernando Vargas y Angelita Font y primeras figuras de la escena y TV. La producción más atrevida, graciosa y original del momento, escrita por Andrés Pajares y Enrique Bariego. A las 10,45, baile con orquestas. A las 12: To er mundo e güeno. Divertida parodia calé. A la 1,15: ¡Oh, Calcuta... y olé! A las 3: Sexy-Show, con las más explosivas y fabulosas vedettes.

LA FONTANA (Restaurante, teatro, boite. Calle Orense, 11.)—Todos los días, a la 1 de la madrugada, la comedia musical en un solo acto, sin interrupción, original de Alonso Millán, con música de Gregorio García Segura: Esto es espectáculo. Con Marisol Ayuso, Mari Carmen Alvarez, María Gianni, Paloma Neupavert, Angeles Ortega, Nino Bastida, Enrique Ciurana, Rafael Guerrero, Miguel Angel Aristu y Luisa Fernanda Gaona, Vicente Gil. Coreografía: Dick Stephens. Fondos decorativos: Manuel Mampaso. Dirección: Juan José Alonso Millán. Reservas de mesas: Tel.: 253 00 59.

CIRCOS

PALACIO DE LOS DEPORTES. (Avda. Felipe II. Tel. 4016392. Metro Goya. 4,15 y 7,15: VI Festival Mundial del Circo. El Programa de las Naciones, con los 30 mejores circos del mundo. 20 países participantes, con los equilibristas Diablos Blancos. Los motoristas en el Globo de la Muerte. El proyectil humano. El circo de los osos de Checoslovaquia. Chimpancés. Focas del Polo. El caballo Furia. Ray Dondy, el cómico suizo. Los payasos del Circo Nacional de Italia. La famosa banda cómica El Empastre. Miss Mara. Los trapecistas norteamericanos Flying Armors. Los Bennys de Praga, salto mortal con zancos... y otras muchas curiosidades en la gran olimpíada de la pista mundial. Horario funciones: sábados y festivos, 4,15 y 7,15; los demás días, 6,30 tarde, excepto día 24, Nochebuena, a las 5 tarde; día 31, noche, función especial de Fin de Año, con obsequio de las uvas, champán y cotillón. ¡Una fiesta inolvidable con la gran parada de las naciones! Localidades con 5 días en las taquillas del Palacio.

CINES

SALAS ESPECIALES

INFANTAS.—Continua 4 tarde: Easy Rider, de Dennis Hopper. Con Peter Fonda, Dennis Hopper, Jack Nicholson. ¡Galardonada en Cannes! V. O., subtitulada.

PALACE.—4,30, 7 y 10: Galileo. Un film de Liliana Cavani. Con Cyril Cusack y Lou Castel. V. O. íntegra subtitulada.

PEÑALVER.—Continua 4,30 tarde: Belle de jour (de Luis Buñuel). Con Catherine Deneuve, Jean Sorell y Michael Piccoli. Gran premio León de Oro del Festival de Venecia. Versión totalmente íntegra subtitulada. Pases película: 4,30, 6,30, 8,25, 10,20.

POMPEYA.—Matinal, continua 11,30; númeradas, 4,30, 7 y 10: Touche pas la femme blanche (No tocar a la mujer blanca), de Marcé Ferreri. Con Catherine Deneuve, Marcello Mastroianni, Ugo Tognazzi. V. O francesa subtitulada.

ROSALES (Climatizado).—4,30, 7 y 10: Cuerno de cabra (de Methody Andenov). Con Katia Paskaleva. V. O. íntegra, subtitulada. (83 semanas.)

POR SESIONES

AVENIDA. (2217551.) — 4,30, 7 y 10: El prisionero de la Segunda Avenida. Jack Lenmom, Anne Bancroft. Director: Melvin Frank. Panavisión. Tecnicolor. Tolerada. Sexta semana.

BENLLIURE.—11,30, 4,30 y 7: Blanca Nieves y los siete enanitos. Color. La obra maestra del dibujo animado.

COLISEVM. — 4,30, 7 y 10: Las adolescentes. Film de Pedro Masó. Eastmancolor. Mayores 18 años. ¡El suceso del día!

FUENCARRAL.—4,30, 7 y 10: Pupa, Charlie y su gorila. (Color.) Sofía Loren, Marcelo Mastroianni. Mayores 18 y de 14 acompañados.

MOLA.—11,30, 4,30 y 7: Walt Disney Production presenta Blanca Nieves y los siete enanitos. ¡La obra maestra del dibujo animado! Color. Tolerada.

NOVEDADES (Orense, 26. Complejo Azca.) — 11,30, 4,30 y 7: Blanca Nieves y los siete enanitos. Color. ¡La obra maestra del dibujo animado!

PALACIO DE LA MUSICA.—4, 6,45 y 10: Odessa. Jon Veight, Maximilian Schell. Eastmancolor. ¡La historia es real, el desenlace asombroso! Basada en la novela de Frederick Forsyth (autor de «Chacal»).

PAZ TODD-AO. (4464566.)—4,30, 7 y 10: El libro del buen amor (Patxi Andión, Blanca Estrada, Mónica Randall, Josita Hernán). La película española considerada como la más aperturista. 18 años.

RIALTO. — 4,30, 7,15 y 10: Zorrita Martínez (Nadiuska, José Luis López Vázquez). 18 años.

SESION CONTINUA

CAPRI.—4: Harry el fuerte y Un par de asesinos.

CARRETAS. — 10 mañana: Arizona vuelve y Teresa la ladrona.

CARTAGO. — Cerrado para acondicionamiento a cine de estreno.

ESPRONCEDA. — Familiar. Continúa 3,45: Mágica aventura. Dibujos. Arbot y Costello. Toleradas. Continua 9 noche: Johnny cogió su fusil. Mayores.

GALAXIA. (2566540.) — Continua 4: Capitán apache y Siete pistolas para los McGregor. 14 años y menores.

IMPERIAL. (Tel. 2223427.)—Continua desde las 10 de la mañana: Walt Disney Production presenta: Blanca Nieves y los siete enanitos. Color. ¡La obra maestra del dibujo animado! Tolerada.

MADRID.—Continua 10 mañana. Estreno en doble programa: Máscara de cuero y El chulo. Ambas color. Cinemascope. Mayores 18 años. 2.ª semana.

MADRID. — Mañana lunes. Continua 10 mañana. Doble programa de estreno. Guerreras rojas y El comisario de San Antonio. Ambas color. Cinemascope. Tolerado.

MURILLO.—4: Lobo de mar y Star el pistolero.

SAN CARLOS.—Continua 4: Manchas de sangre en un coche nuevo y Los cazadores. Mayores 18 años.

UNIVERSAL CINEMA (4018686.)—4,30: El Padrino (segunda parte). Al Pacino. ¡6 Oscars para la mejor película del año! Mayores 18 años y 14 acompañados.

VENECIA. (Pedro Laborde, 10. Autobuses 54 y 58. Tel. 2031218.)—Continua 4: La rebelión de los bucaneros y Siete pistolas para los McGregor. 14 años y menores.

FRONTONES

FRONTON MADRID. (Doctor Cortezo, 10. 2391037.)—Función, 4,30 tarde. Partidos y quinielas con apuestas a raqueta femenina y pala.

SALAS DE FIESTAS

BIOMBO CHINO. Isabel la Católica, 6. Tels. 2485081-82. Tardes, bailes de juventud con formidables orquestas. Noches, éxito apoteósico de ¡Oh, Calcuta... y olé! Con los ases del humor Fernando Vargas y Angelita Font y primeras figuras de la escena y TV. La producción más atrevida, graciosa y original del momento, escrita por Andrés Pajares y Enrique Bariego. A las 10,45, baile con orquestas. A las 12: To er mundo e güeno. Divertida parodia calé. A la 1,15: ¡Oh, Caltcuta... y olé! A las 3: Sexy-Show, con las más explosivas y fabulosas vedettes.

CLUB AYALA. Ayala, 121.—Jueves, sábados y festivos, las mejores orquestas.

LIDO. (Night-Club. Alcalá, núm. 20. Tels. 2320712, 2320018.) — Tardes, bailes de juventud. Cita con las mejores orquestas. 10,45 noche, orquestas. 12, nuevo, diferente show cómico: El pequeño saltamontes. 1,15, un espectáculo arrollador con mujeres esculturales, luz, alegría, risas: La polvera (original de Enrique Bariego). Con Manolo Codeso, Milagros Ponti y un magnífico plantel de explosivas y fabulosas vedettes. 3 madrugada: Sexy-Show.

XAIRO-MUSIC-HALL. (Paz, 11. Tels. 2320121-2312440.)—Presenta, noche, el super espectáculo Aleluya-Xairo. 52 artista en pista. Tarde y noche, baile con dos orquestas.

SALAS DE JUVENTUD

DISCOTECA VENECIA. Pedro Laborde, 10. Autobuses 54 y 58. Teléfono 2031218.)—Vísperas y festivos, 5,30. Sólo parejas.

Pasatiempos

Problema de ajedrez

NUMERO 635

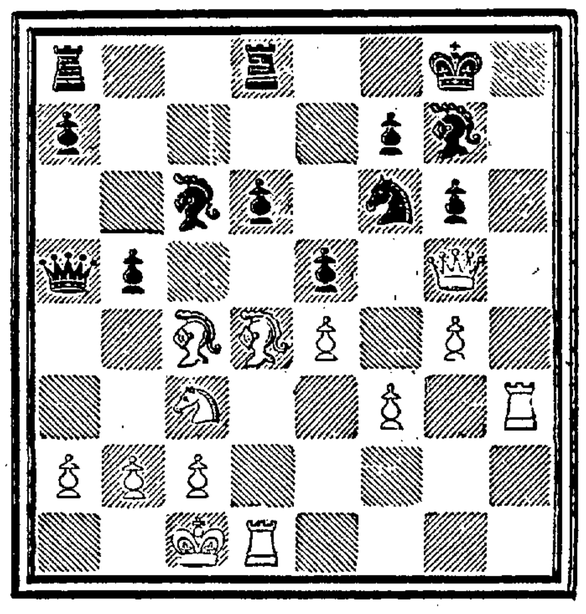

JUEGAN BLANCAS Y GANAN

Se consigue la victoria merced a un ataque directo sobre el enroque negro. La primera jugada es la clave del plan y se trata de un brillante sacrificio.

SOLUCION DEL NUMERO 634

1... R3A!; 2. P5T, R3C!; 3. P6T, R4T!; 4. P7T, P3C!; 5. P8T=D, P3T! y es tablas por ahogado.

Preparado especialmente para MARCA por la revista «Ajedrez Canario»

PENÚLTIMA PÁGINA

hace 25 años

◆ **Como las cosas no van bien, y ya llueve sobre mojado, parece normal que el Real Madrid cambie de entrenador. Por eso, desde Montevideo ya le asignan uno: Scarone, de Nacional. Y mientras, Hernández Coronado tan preocupado porque continúan fallando la delantera y la defensa. Y tampoco nadie se cuidaba de pitarle su famoso penalti injusto en el último minuto...**

◆ Sigue de entrenadores. O así. La Federación Española de Fútbol acaba de confirmar el nombramiento de un trío como seleccionador nacional, compuesto por Alcántara, Eizaguirre e Yceta. Todos ellos se reunirán próximamente con Benito Díaz, PREPARADOR del equipo nacional, para disponer el correspondiente plan de trabajo.

◆ **Por lo demás, el deporte español aprovecha las fiestas para ponerse galas de simpatía y organizar trofeos navideños. En Madrid y en Sevilla, la natación tiene sus correspondientes Copas de Navidad. En Barcelona, trofeo de tenis. En San Sebastián, Irún, Barcelona y Madrid, fútbol: partidos de Pascua. Y sobre todo, deporte sin conflictividad.**

◆ Claro que, como siempre, los conflictos más sonados son cosa del fútbol. Ahora el disgusto va por Vigo, donde a Sobrado le acaba de sancionar su club con cuatro mil pesetas e inhabilitación de tres meses, por fingir enfermedad para no jugar frente al Valencia. ¡Menudo aguinaldo!

PICOTA

CANARIAS

Heriberto Herrera, entrenador de la Unión Deportiva, ha declarado a Joaquín de Salas, en «Dicen...»:

«Siempre hago el máximo, vaya el equipo bien, mal o regular. Ahora bien, puedo asegurar que nunca en mi vida he trabajado tanto como ahora en Las Palmas.»

Para que luego hablen del «aplatanamiento», ¿eh?

MUESTRARIO

Lucien Muller, entrenador del Burgos, ha manifestado a Troyano, en «El Mundo Deportivo»:

«En Segunda, todo es posible: Subir, promocionar y descender.»

¡Caray...! ¡Vaya surtido!

E. G. B.

Breitner, del Real Madrid, ha dicho a Che Oswaldo, en «Arriba»:

«Tengo unas ganas enormes de jugar.»

Eso le pasa a un chico nuestro, y así vienen luego las evaluaciones.

SE ESCRIBE POR AHI...

LOS PARTIDOS Y LAS PARTIDAS

Los partidos son los del fútbol de hoy; las Partidas, pueden ser las siete del Código de Alfonso X el Sabio, Partidas, con mayúscula; o las usuales e imprescindibles que se piden a todo ciudadano inscrito en el Registro Civil, que son las partidas de nacimiento. En cualquier caso, van ligados los partidos y las partidas en el fútbol de hoy y de siempre, con política de jugadores nacionales puros o con la apertura a la importación de extranjeros y la semiapertura que representa la admisión a los de origen español, a los oriundos. Registros Civiles, Consulados, Federaciones, localizan los papeles. Los trámites se llevan a efecto oficialmente. Después, para algunos casos, aparece la denuncia de falsedad de documento. La Federación Española no es un organismo policial; ni pericial. Pide unos requisitos. Si se cumplen, admite al jugador extranjero u oriundo.

Cuando un club o persona denuncia un caso de presunta falsedad, lo hace por una de estas dos razones: por considerar que debe haber limpieza en el procedimiento de traspaso y en el cumplimiento de las Leyes, con un alto interés nacional, o por dañar al club y al jugador infractor, con un bajo interés local. Parece fuera de duda —y no se puede pensar de otra manera— que la delación de falsa oriundez que amenazó un mal día al Barcelona y que llevaron a efecto después el Athletic de Bilbao y la Real Sociedad de San Sebastián, está presidida por el deseo noble de una rectitud en materia de importación, para que no haya un doble juego de extranjeros. La Real y el Athletic defienden así sus intereses, pero la línea a seguir debiera haber sido la de la jurisdicción deportiva, la de la Federación como órgano al que corresponde este trasunto, siendo ésta la que por la índole de la falsificación pudiera llevar los casos a los Tribunales de Justicia y no los clubs directamente, porque, aun sin querer, el que denuncia hace daño al denunciado y éste se encrespa y toma una postura de enfrentamiento, con todo lo que esto lleva consigo en el arrastre de opiniones y de devociones populares. El fútbol español está ahora en una fase de peligrosa escisión interior, cualquiera que sea y donde esté la razón. Los pleitos en los despachos están a punto de pasar a los terrenos de juego y éstos pueden enredar más aún la cuestión. Si antes de dictar sentencia un juez dicta opinión caliente una masa de público, el pleito lo puede perder el que tiene razón en los Tribunales y esto sería un caos con responsabilidad federativa por no haber actuado a tiempo ni marcado el camino a los rectos y a los torcidos. No es menester señalar nombres de clubs ni de jugadores. El fútbol español no había sido citado nunca a declarar ante un juez. Conviene evitar la declaración que pueden pedir los públicos a los que se consideran inocentes. El público como testigo está bien, muy bien, pero como juez es implacable. Lo admite todo menos el fariseísmo. El Real Madrid tiene una ventaja y Bernabéu tiene varias para la conducción de sus gentes, según consta en infinidad de referéndums. Pero Madrid no debe ejercer nunca su razón.

(Gilera, en «ABC».)

SE RIE POR AHI...

(De Oñate, en «El Correo Español-El Pueblo Vasco»)

EL ATHLETIC DE BILBAO

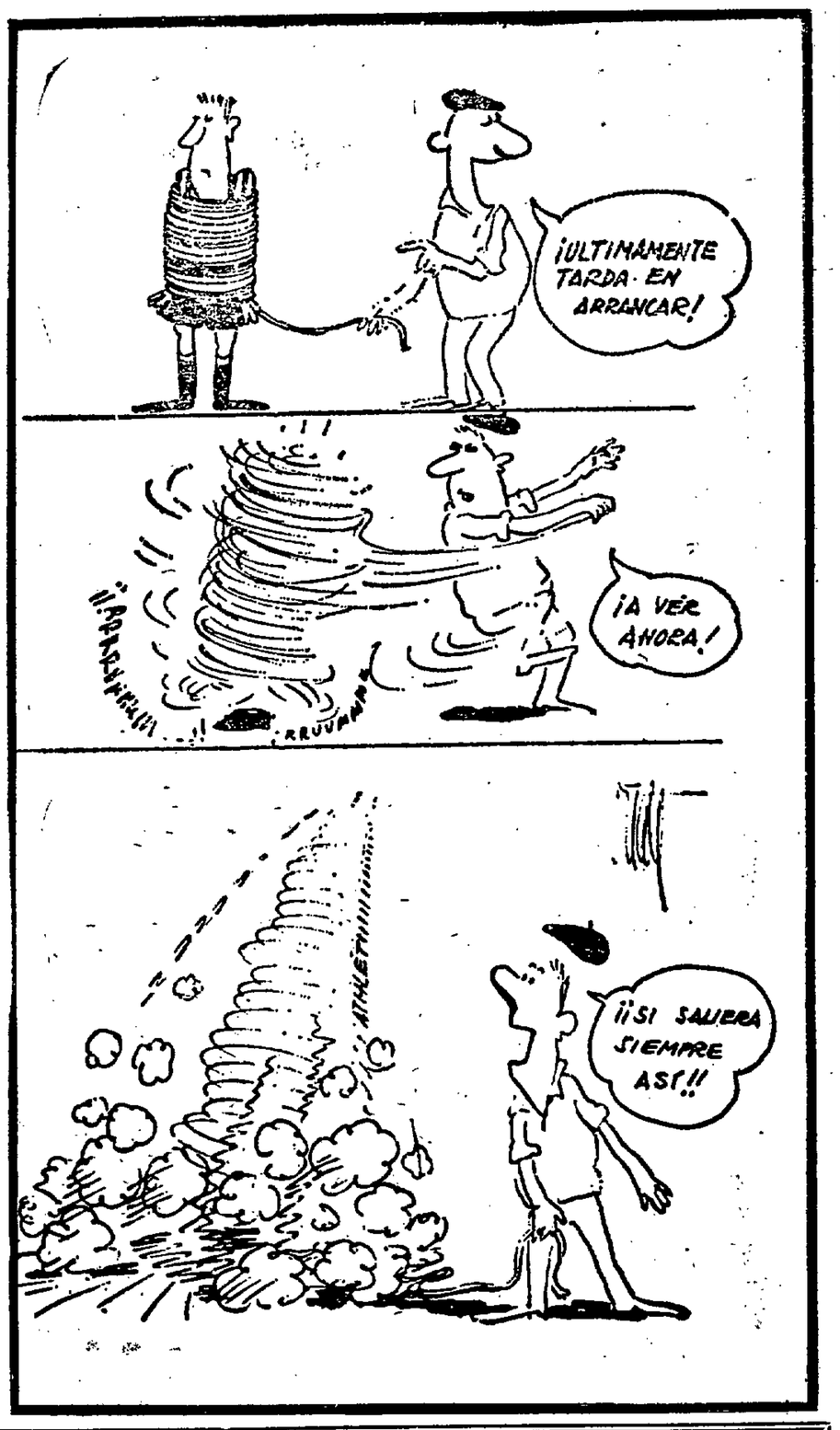

...y se ha dicho:

«EN ESPAÑA, CUANDO CUMPLES LOS TREINTA, TE LLAMAN VIEJO. Y, SIN EMBARGO, ES LA EDAD IDEAL DEL CICLISTA.»

(López Carril)

BUZON

Ajedrez

Sigue el tema del ajedrez. Hoy es don Antonio Sempere Pérez, de Alicante, quien nos dice:

«Soy abonado de MARCA y sigo con interés todo lo relacionado con el deporte. Además, como buen aficionado al ajedrez, me gusta hacer problemas, como los que ese diario ofrece. Ultimamente, se están registrando bastantes fallos Por ejemplo: En el 624 parece que no salió la solución correcta, pues si a la primera jugada de las blancas no contestan las negras con AxT, como en el periódico se dice, ya no hay solución fácil para blancas. El 627 está equivocado con seguridad, y en el 628 se ponen los dos R en blanco. Por otra parte, me gustaría conocer la dirección de la revista «Ajedrez Canario» y saber si es una revista a la que se puede suscribir uno, pues quisiera hacerlo.»

Le decimos lo mismo que al lector que el otro día trataba de ajedrez en su escrito: que pasamos su carta a nuestro colaborador, F. Visier.

Público

Don Evaristo López Cáliz, de Madrid, nos dice:

«Estoy de acuerdo con la "Hora Cero" de hoy, en la que Cronos, bajo el título «Las barbas de tu vecino...», comenta la noticia dada días antes en MARCA de que en Italia ha descendido de manera tremenda el número de espectadores en los encuentros del «calcio», y que conviene tomar nota, por aquello de poner a remojo nuestras propias barbas. Es evidente que, de momento, nuestros estadios registran buenas entradas, muchas veces llenos absolutos, pero... ¿acaso se hace un fútbol como para mantener esta afición de manera indefinida? Sinceramente, hemos de responder que no. Si hoy el público español sigue fiel se debe a que, por fortuna, las competiciones están más reñidas. Si el Madrid, la pasada temporada, se destacó, restaba saber quién sería el subcampeón y quiénes jugarían la Copa de la UEFA, así como los que iban a descender. Y no digamos en Segunda... Esta, la actual temporada, se muestra emocionantísima, y ahora mismo, ya bien avanzada la Liga, cualquier equipo puede ascender y cualquier otro descender o promocionar. Y en Primera, la distancia del Madrid no es insalvable, y el Atlético y el Barcelona «van por él». Pero, francamente, el juego defensivo continúa, y con él, la ausencia de goles, salvo en determinados encuentros (¡ese 5-4 del domingo, en San Mamés...!). Creo que los clubs, los entrenadores y los equipos deben mirarse en el espejo italiano y... ¡a ver si se despabilan!»

No le falta a usted razón. Ya en «Hora Cero», como usted señala, se ha tocado el tema y ha sido dada la voz de alerta.

Acuses

Acusamos recibo a las cartas remitidas por los siguientes señores:

Don Jacinto José Valdez, de Burgos; R. P. R., de Barcelona; José María Lozano Somavilla, de Zaragoza; don Eladio Carranza López, de Madrid, y don Aurelio Monzón Allúe, de Valencia.

Gracias a todos.

con LAPIZ ajeno

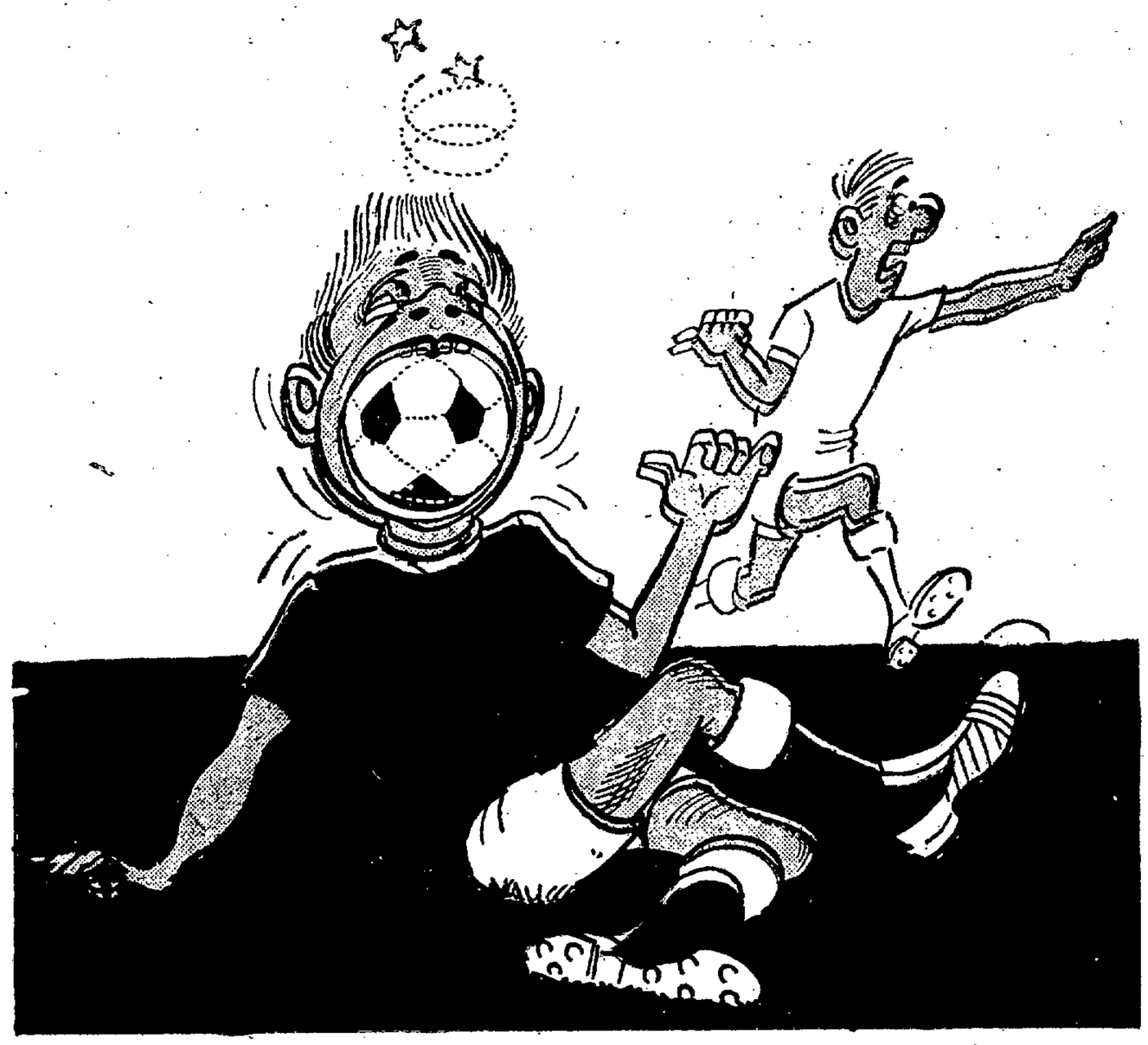

¡ SOCORRO!
(«Sport» - Zurich)

POLIDEPORTIVO
(«Kicker» - Nuremberg)

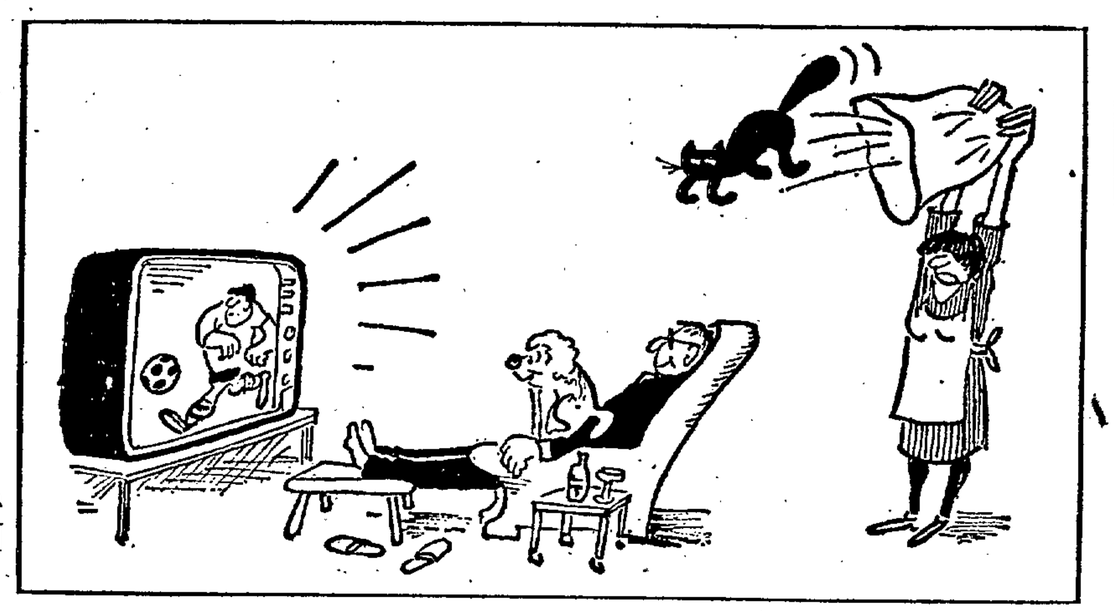

UNICA SOLUCION
(«Kölnische Rundschau» - Colonia)

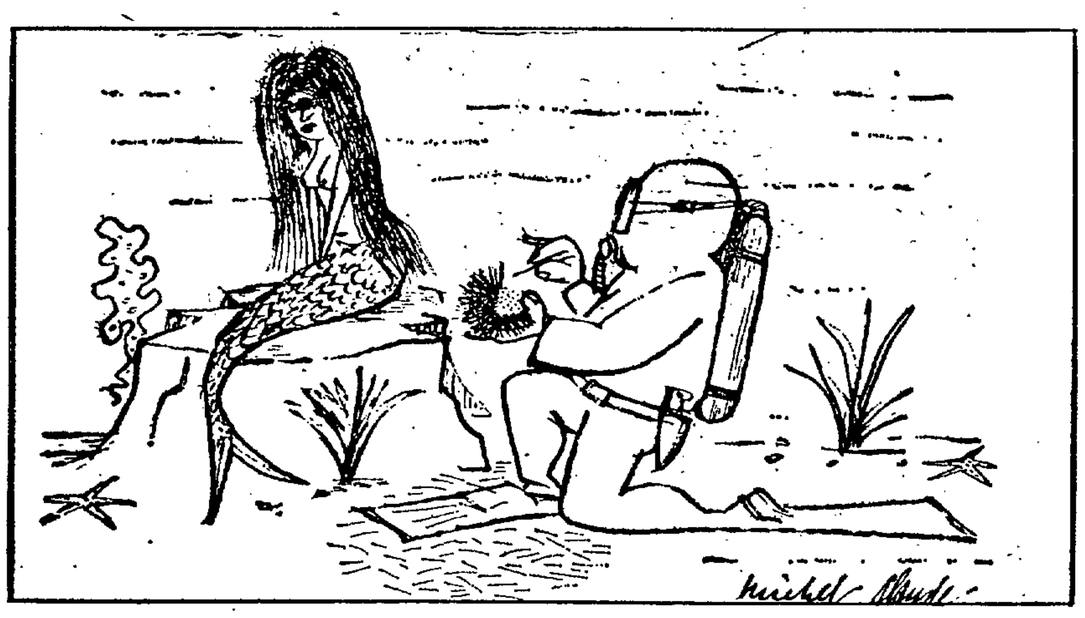

SUBMARINISTA ENAMORADO
(«Sport et Vie» - París)

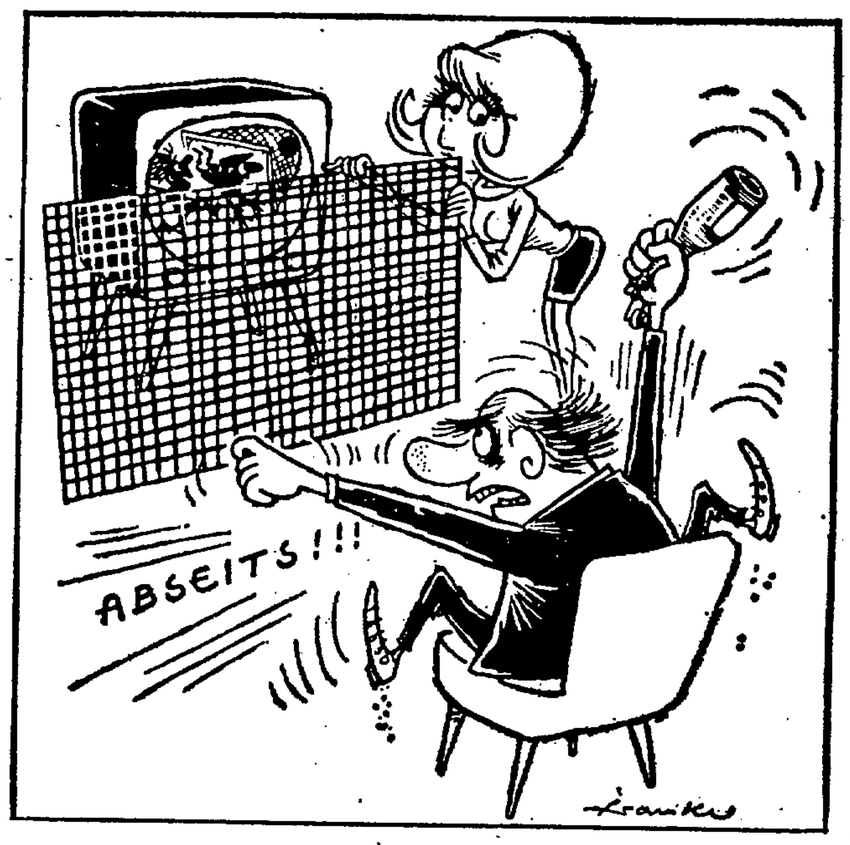

PRECAUCION CONTRA EL HINCHA
(«Fussball Woche» - Colonia)

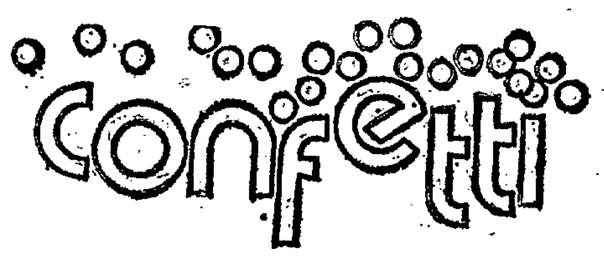

El portero de fútbol es el saco de las culpas.

A veces hasta le señalan con el dedo porque el delantero centro de su equipo falló un gol.

* * *

Un defensa lateral debe ser en el fútbol moderno el hombre que juegue de extremo, pero sin llegar a extremos antirreglamentarios.

* * *

Defensa central es ese jugador que no comete penaltis para el seguidor de su equipo.

Y el que comete cinco penaltis por partido, según la opinión de los hinchas contrarios.

* * *

Teóricamente, el centrocampista es el hombre que debe sudar la camiseta, subiendo y bajando.

Prácticamente, es el que dice que suden los delanteros y los defensas.

El extremo moderno lo inventó Gorostiza. Luego lo desinventaron los entrenadores.

Y actualmente es un jugador a extinguir.

* * *

Interior de media punta es tanto como no ser interior ni punta.

Se reproduce en un espacio de terreno tan escaso que a veces no puede moverse.

* * *

El delantero centro es el culpable de que a su portero le metan goles, porque él se olvida de que su obligación es meterlos.

C-2